京城日報

ミンダミ南部より 印度領に楔入

北緬に空輸部隊捕捉

大本營發表（昭和十九年三月二十二日十五時）一、中部印緬國境附近に作戰中のわが軍は「トンザン」周邊地區において英印第十七師團に對する殲滅戰を續行すると共に印度國民軍を支援し三月中旬國境を突破し印度國内に進入せり

二、敵は三月五日以來北部緬甸の一部に空輸部隊を侵入せしめたるも わが軍はこれを各所に捕捉攻撃中にしてすでにその一部を殲滅せり

皇軍國民軍 相携へて國境突破

進駐地はすべて自由印度政府へ

ビルマ方面陸軍當局談

【ビルマ〇〇基地廿三日同盟】ビルマ方面陸軍當局は次の如き談話を發表した

ビルマ奪回を呼號し虎視眈々として緬印國境周邊地區に蠢動を開始する敵米英軍に對し西面の皇軍は戰力を充實し昨秋以來各方面に先制攻撃を敢行、まづ西南支那重慶軍に對し怒江方面にて第卅六師を殲滅、その反攻の初動を完封し、さらに十月末以來ブーコン方面に進出を企圖する米支軍、重慶軍に對し巧妙なる出血作戰により多大なる損害を被らしめ二月アラカン方面敵第十五軍團主力に重大なる損害を與へ、三月には中部緬印チン丘陵の敵第四軍團を[illegible]

皇軍と共に行動開始せる印度國民軍精鋭（陸軍省檢閲濟）

「防衛」より「進攻」へ

【東京電話】二月上旬以來先制攻擊に轉じたわが在緬軍部隊は南部國境アラカン山系、中部國境チン丘陵地帶に相つぐ進攻作戰を展開して、出撃英印軍に痛烈な打撃を與へると共に、北緬ブーコン地區に蠢動する在印重慶軍に對しては巧妙果敢なる出血作戰をもつてこれまた甚大なる損耗を與へつつあり、ビルマ國境線は今や一千數百キロの全線にわたつてわが絶對主動權下に強力に推進されてゐるが、なかんづく中部國境パトカイ山脈の南端においては緬印國境地帶における印度國民軍から成る我が方に呼應し印度國民軍は國境線を突破、侵入作戰の跡ひをもつて印度領内深く楔入を續け、ビルマ國境戰に大きな轉機を畫しつつある

すなはち皇軍、印度國民軍は協同してアラカン第一線の戰鬪戰果後中部國境に攻勢を展開し、チン丘陵地帶の要衝であるトンザン、ティデイム、フォート・ホワイト方面に侵入中の英印軍第十七師團を基幹とする敵に對し三月八日攻勢を開始、數日にして再び敵主力をトンザン周邊において包圍殲滅圏内に捕捉、去る十四日以來壯烈なる殲滅戰を展開、すでに敵の死命を制したが同地區戰鬪に呼應し、トンザン東北方パトカイ山脈地帶においてはわが巧妙なる誘引作戰に陥[illegible]

西の陸正面[illegible]作戰の目的は東印度の總反攻の策源覆滅のため米英軍侵攻印度に存し、印度および印度民衆を敵とするものにあらず、わが皇軍は土地を占領する野心を有せず、印度の一寸一尺の土地と雖も真の自由印度のものとなすの眞意を有するものである

目下トンザン方面に敵を捕捉しつつ東北方[illegible]ム附近を突破した部隊は一路印緬國境を突破、その先方はすでにインパールの道に迫りベンガル灣の要衝に向ふ態勢を整へて進撃してゐる、因みにカーサ附近の降下部隊はすでに今日まで殆どわが捕捉するところなり、わが有隣の攻撃は漸く彼我錯綜しわが軍の印度國境[illegible]妨害となつてゐない、また西南接壤は一層兵力を增強し殲滅の作戰を完成してゐる

今やビルマ國境戰はビルマ防衛から印度への進攻作戰、その性格を一變した、かくて太平洋に敵アメリカの大洋反攻に對して雌雄の決戰を挑ひつつある反面[illegible]緬戰線のわが戰力の真價をここにおいて遺憾なく發揮して[illegible]

三師團の戰線に進撃しつつ皇軍印度國民軍は互に相携へてミンダミ南部の線から國境を突破、怒濤の如く印度領内に楔入進撃しつつある

ダミ北方溪谷に進撃、之を加へると共に進撃する第二十三師團を[illegible]

敵狼狽發表

【リスボン廿二日同盟】ニューデリー來電＝東南アジヤ軍司令部は廿二日の戰況公報で日本軍の印度領内突入を認め次の通り發表した

「チンドウィン河に沿つて攻撃を續けてゐる日本軍は一ケ所乃至二ケ所で國境を突破した」

マニプール州國内へ突入するに至った

【リスボン廿二日同盟】東南アジヤ反樞軸軍司令部が廿二日の戰況公報で認めるの已むなきに至つたやうに日本軍の印度領内突入は英印軍を狼狽の底に叩き込み、周章狼狽して防禦陣地に退却しつつあると傳へた、ロイター通信記者の報道によれば英印軍當局は廿二日インパール地區の英印軍に防衛陣地を形成させ、三方から印度に突出した日本軍の攻撃を喰ひ止めるため、カバウ州内の各町村に強制的に自衞團を組織、道路、鐵道などを警備させてゐるといはれるが、さらにアッサム[illegible]てゐると傳へられる

カビエンに砲爆擊

ラバウル 百六十機來襲す

【ラバウル廿三日同盟】廿日朝ニューアイルランド島カビエンにF6F、TBF、B24など延廿二機が來襲、さらに艦砲射撃が準上より砲撃し來つたが、わが所在部隊はこれに應戰、艦艇一隻に命中彈を與へこれを撃破した、わが方の損害輕微

【ラバウル廿三日同盟】廿一日敵機B24、B25、P38、F4U等戰爆連合約百六十機が來襲、わが所在部隊は猛烈な對空砲火をもつて應戰しこれを擊退したが敵は正面陣地に若干被爆したが損害輕微

ブーゲンビル東端に敵機

【ラバウル廿三日同盟】廿一日ブーゲンビル島東端に敵B24、B25戰爆連合約六十機が來襲、わが所在部隊はこれを[illegible]

十四機來襲 ヤルート島

【中部太平洋〇〇基地廿三日同盟】廿二日朝マーシャル諸島ヤルート島に敵B25十四機來襲、所在部隊はこれと交戰擊退した、わが損害輕微

印度洋で擊沈 米護渡重慶船

【廣東廿二日同盟】重慶放送によれば、昨年來米國より重慶に輸送した、リバーテイ船二隻のうち一隻は印度方面を航行の途中、日本潛水艦に擊沈されたといはれる

モンドー ブチドン 地區にも攻勢

【リスボン廿二日同盟】ニューデリー來電＝東南アジヤ反樞軸軍司令部は廿二日の公報で、日本軍がアラカン戰線ブチドン西方ならびに南部で日本軍が八回にわたり攻撃に出たと發表したといはれる

カバウ谷地 敵退路遮斷

【緬印國境〇〇にて松田、有村報道班員廿三日發】カバウ谷地に敵廿、廿三日まで逃げ込んだ英印第十七師の一部を殲滅し、田中、稲垣、牧野各部隊は敵本據〇〇南方要衝ワイトワクを猛撃して、十九日には〇〇〇西北〇キロの要點に進出、また岡本挺身隊は早くも敵地點〇〇河の線を確保し、十九日夜〇〇〇と後方〇〇を繋ぐ補給路に突破せられた、緩和を完全に敵廿、廿三師の退路を遮斷して其目的を達成した、かくてカバウ谷地に籠居する敵一個師は退路を失ひ南方よりするわが軍の猛攻に壓迫され壊滅の運命に晒されてゐる

方面軍 スチルウエル 副司令官就任

【リスボン廿一日同盟】ニューデリー來電＝東南アジヤ反樞軸軍司令部は重慶派遣軍司令官スチルウエルが去る十五日副司令官に就任すると発表した

獨朝野は期待

【ベルリン廿二日同盟】印度國民軍が最高指導者スバス・チャンドラ・ボース氏の下に日本軍に協力チンドウイン河の敵前渡河を決行し印緬兩國の國境線を突破して遂に祖國に進撃したとの報道はドイツ國民を感激させてゐるが、右報道につきドイツ外務省當局は廿二日正午記者團との會見で次の通り言明した

今回スバス・チャンドラ・ボース氏が最高指揮官として印度自由軍を率いて祖國に入つたとの報道にドイツ國民は最大の關心と深甚なる喜びとを表明してゐる さらに印度自由軍が日本軍と協同し[illegible]

日軍西進せん パッテン聲明

【廣東廿三日同盟】印度放送によれば東南アジヤ反樞軸軍司令官マウントバッテンは緬印國境戰局の發展に狼狽、廿二日左の如き聲明を發表した

日本軍は遂に印度領内に進入するに至つた、敵はさらに大部隊をもつて西進するであらう、この際印度國民は充分に警戒して戰局の發展に留意しなければならぬ

また英印軍司令官オーヒンレックも二日の中央立法會議において戰況説明を行ひ左の如く警告した

今回の日本軍進攻の意圖は大部隊をもつてわが後方を撹亂せんとするにある、敵はアッサムの飛行場を爆撃し河川線を破壞しわが後方を遮斷せんとしてゐる、日本軍が國境を突破した地點は、人家も稀な、嶮峻の地で敵は山岳やジャングルに遮られて相當苦戰に陥るであらう、しかし敵の意圖は進撃であるから今後とも引續き猛烈な攻撃を加へて來るものと思はれる

同、戰線を擴大することを企圖して已まないが、鳴物入りで反攻期間を定めたマウントバッテン麾下東南アジヤ軍の攻勢がアラカンの戰鬪から、さらにチンドウイン河の敗退に轉じたのは皮肉とはいへ、笑止の限りである、印度國内に於ける反英運動は自由軍の進撃と相俟つていよいよ強化されるに至つた

獨軍、洪牙利進駐

【ベルリン廿一日同盟】ブタペスト來電＝ハンガリー政府は廿一日午後次の通り發表した

ドイツ、ハンガリー兩國政府は相互間に諒解の結果としてドイツ軍はハンガリーに到着した、ハンガリー内閣は辭職し、新政府ホルテイ提督はベルリン駐劄公使ストヤイ氏に後繼内閣の組織を委囑した

共同の敵打倒 洪政府公報

【ブダペスト廿二日同盟】ハンガリー通信社は廿三日午後發表されたハンガリー政府の公報に基づいて次の通り報道してゐる

相互的諒解の結果としてドイツ軍は三國同盟によつて結びつけられた歐洲各國の共同戰爭遂行の利益のためにとくに一切の諸力を動員効果的にボルシェビズムと歐洲的秩序しかも廣汎な安全保障の確立を確保する目的から共同の敵に對しハンガリー國を支援するためハンガリー國内に到着した、内閣辭職の後を繼ぎ攝政ホルテイ提督は前ベルリン駐劄公使ストヤイ氏に對し後繼内閣の組織を委囑した

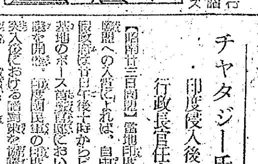

【ガット】赤軍の掩護に突入した擲弾兵部隊第十一戰友の兵を救助し敵の猛砲を衝く

米に新夜間戰鬪機

【リスボン廿一日同盟】ニューヨーク・タイムス紙は米空軍の新夜間戰鬪機P61に關し次の通り報じてゐる

この夜間戰鬪機は俗稱「暗夜の寡婦」と呼ばれダグラスA20ハヴォックを改造したものであり機體は暗黒色に塗られており、夜間戰鬪用の特殊裝置を施し、全速度も速く、戰鬪の能力を[illegible]

ロケット式戰鬪機

【ストックホルム廿一日同盟】デーリー・メール紙ニューヨーク特派員はアメリカでロケット式戰鬪機の生産が開始されてゐる旨次の通り報じてゐる

噴射推進式戰鬪機は米英の軍隊用として既に米國で生産されてゐるが、このロケット式戰鬪機は最近四百五十機と迄發表した

土、駐英大使任命

【イスタンブール廿一日同盟】アンカラ來電＝トルコ政府は廿一日前ローマ駐劄大使ルセフーニシュレン氏をロンドン駐劄大使に任命した

米機ベルリン盲爆

【ベルリン廿二日同盟】獨軍當局は廿二日次の通り發表した

米軍爆撃機は強力な戰鬪機掩護の下に廿二日白晝厚雲を利用してベルリン地區に侵入また高度から無差別に爆彈を投下、市民その他に損害を與へた、ドイツ防空は[illegible]

伊戰線米軍司令官

【リスボン廿一日同盟】ワシントン來電＝米陸軍省はイタリヤ戰線米第五軍司令官中將クラークが新たに伊軍司令官に[illegible]し、その後任に少將パツチが任命されたと廿一日發表した

リ聯伊軍港を要求

【チューリッヒ廿二日同盟】イタリヤ艦隊山分け以來ソ聯の地中海進出企圖はいよいよ露骨化してゐるが、スイス通信はイタリヤ通信社アジアス系のニューヨーク來電によれば、ソ聯はイタリヤ艦隊の一部を獲得する代償としてタラントおよびブリンデシのイタリヤ軍港基地を要求してゐるといはれる

朝鮮農業綜合研究所新設

農事試驗場を統合

五部、評議委員會制

決戰增産の重要な施策と農事試驗研究項目の重點を調整し、併せて勞力、資材の合理的活用をはかるため總督府では各種農業試驗場をはじめ蠶業、種苗、種牛場等を一元的に整理統合して朝鮮農業綜合研究所（假稱）を新設することとなり、これが法制案は目下法制局において審議中であるが、新設される中央綜合研究機關は庶務、經理、試驗、事業の四部のほかに農業技術員養成の五部とし、さらに綜合農業技術機關との連絡を緊密化すると共に、研究題目の重點的管理化をはかるため、本府關係技術官と民間人を委員とする評議委員會を設置することになつてゐる、各部の主なる事業部門は次の通り

▽總務部 試驗、調査、研究並に農事の方針、範圍の決定を行ふ研究調査部門を設ける

研究題目

▽總合部門（一）農業經營および農業經濟に關する調査研究（二）國土計畫、重點的增産施策並に指導に關する調査（三）農村勞務、農具の改良に關する研究を行ふ

▽試驗部 自然科學的見地から總務部で決定した畜産、蠶業、種苗、林業、作物について研究する

▽事業部 種苗、原蠶種の増殖配付を行ふ

▽農業技術員養成部 農業技術員の養成並に再訓練を行ふ

（以下研究題目）（一）各種作物の育種（二）水稲の育苗に關する事項（三）水稲栽培（四）水稲低位收穫地帶の採究および水稲秋落防止に關する事項（五）天水畓の利用に關する事項（六）水稲害に對する施肥及び施業に關する事項（七）麥主要作物の作付並に除草法に關する事項（八）甘藷の育苗の種類並に栽培に關する事項（九）蔬菜、土壤の作物改良に關する事項（十）畑作農業に關する事項（十一）養蠶蠶種に關する事項（十二）桑田開作に關する事項（十三）蠶業に關する事項

再び江原道視察 小磯總督きのふ春川へ

【春川にて本社特派員發】廿三日朝京城驛發特別列車で江原道視察の途にのぼつた小磯總督は、同日午前十時春川驛着、直ちに自動車をかつて春川邑内の各地を視察、同五時江原道廳に入り、道、邑長等の出迎へを受けて[illegible]、午後一時廿五分春川神社に參拜、神前に感謝を捧げた後江原道廳において道政の概要を聽取した

【京城＝城東驛にて】田中政務總監下關着

【下關電話】議會出席のため上京中であつた朝鮮總督府政務總監田中武雄氏は廿三日朝下關着、山陽ホテルに投宿した

幹候、入營延期手續特例

【東京電話】陸軍省では本年度に徵兵檢査を受けるもののうち幹部候補生志願の關係者および入營者の處置などの取扱ひに關し廿四日官報で陸軍省令を公布し次の如き特例を設けた

一、徵兵檢査の際幹部候補生志願者として出頭を命ぜられた者は部隊長の指揮に從ひ、延期の手續をとる

二、幹部候補生志願者に對する市區町村長の身分證明書は從來特別の様式によつてゐたが、今回は陸軍補充令施行規則に規定してある樣式に必ずしもよる必要なく、兵籍以上の刑、破産の宣告に關する必要條件を具備すればよい

三、毎年十月十五日までに提出することになつてゐたが、今後は三月末日までに提出することに改正され、但し本年十月に延期される者は十月十五日までに出せばよい

四、學校卒業後、幹部候補生志願者の提出期日に入營期日などより前部候補生志願者の資料の提出期日は入營期日に適應せしめる樣に改正された

食糧確保 特別建議案上程

けふ八十四議會終了

【東京電話】衆議院は廿三日の本會議に地方議員の任期延長法律案を上程、直ちに貴族院に送付し、貴族院も同日本會議を開いてこれを上程可決、かくて廿四日本會議の最終日を迎へるが衆議院では廿四日午前十時から最後の本會議を開き決議案、建議案などの殘務整理ののち午後四時から閉院式を迎へることとなった

食糧の重要を鑑みて糧穀、食糧増産の確保を中核とする生産力の增强、國民生活の確保、醫療の確保と政府施策の完遂に萬全の努力をなし以て國運の發展に寄與せんことを期す

一、食糧生産確保のための施策の確立並びに右建議案の主旨は

二、輸送生産に關する統制の確立並びに食糧の增産ならびに自給體制の確立を強調するものである

として廿四日午前の衆議院本會議に上程、主張を説明に金光政調會長が立つことになつた、なほ

金光政調會長辯明

【東京電話】翼政會では食糧確保に關する決議案を特別採擇し建議案として提出することとなつた

翼政一本は不可

内相、地方議員法委員會で答辯

【東京電話】廿三日の衆議院地方議員法委員會に於て宮澤裕氏（翼政）より國民總力運動の中核體として特に翼政會の指導性を强化しては如何と政府の所信を質したに對し安藤内相は左の如く答辯した

今回の國民總力運動推進本部は主として翼政會、翼賛會、政府の三者で運營を議け、今後運動展開の方途についての大綱を決定し實際の運動をする段取りに至つてゐる、現在すでに政府は一方において翼賛會を認め一方において翼政會を認めて兩者各種職域において今日の大政翼賛運動を進めて行つてゐるものと考へる

從つて政府としては國民運動は翼賛政治會の力にのみ置いてやるべきものとは考へてゐない、既存するところの各種の團體は悉く國民運動推進本部に協調すると否とに拘らず翼政會および翼賛會を通じてやつてゐるものと信ずる、また今後もこれら有力なる諸團體の直接の力によつて運動が展開されねばならぬ、今度の總蹶起運動綱目に對しては各種になつたつもりで一に翼政の進まんとするが本旨である、すでにこの方法を以て下意識の方法として政府が實用

チヤタジー氏

印度侵入後の行政長官任命

【昭南廿三日同盟】當地印度獨立聯盟への入電によれば、自由印度假政府は廿日午後十時からビルマ某地のボース首班官邸において閣議を開催、印度國民軍の印度國内突入後における諸問題を協議した結果、國民軍印度進入後における自由印度行政長官として假政府財務部長チヤタジー氏を任命した

けふの兩院

廿四日

貴族院【本會議】午後一時開會、議長の發議で故會員弔辭後に贈呈する弔辭を議決、引續き逓信事業公益措置法案、兵役法中改正法律案、その他を一括上程、委員長より報告あつて可決成立、ついで請願委員長より報告あつて可決成立、ついで請願報告通り原案を可決確定、一切の議事を完了散會

衆議院【本會議】午前十時開會、決算、建議、請願各委員長の報告あつて可決確定のちに食糧増産建議案を上程可決して散會する

消息

◇渡邊豐日子氏（北鮮開發社長）北鮮地方へ出張中の廿五日歸城の豫定

貴族院本會議

【東京電話】廿三日の貴族院本會議は午後二時五分開會、議長の議事に付き兩院協議會の結果を求めて登壇、廿三日の衆議院本會議における兵役法中改正法律案等の非常時局に關する政府の決意を披瀝し同十九分一旦休憩、同四十三分再開日程を變更して衆議院より送付の

一、昭和十八年法律第九十號（地方議員の任期延長に關する件）および東京都制中改正法律案（政府提出）を緊急上程、安藤内相より提案理由の説明あつて特別委員に付託

二、北陸地方災害救濟、附議三明、衛藤運輸通信大臣の報告通り原案通り議決し同四十八分散會

衆議院本會議

【東京電話】廿三日の衆議院本會議は午後一時七分開會、昭和十八年法律第九十號（道府縣會議員などの任期延長に關する件）及び東京都制中改正法律案（政府提出）を緊急上程、久保委員長の報告通り可決、ついで高橋龜吉氏（北海道）に對し山本厚三氏（北海道）追悼演説を行ひ、同二時散會

地方選擧法 委員會可決

【東京電話】衆議院の地方議員法委員會は廿三日午後委員會において政府原案通りこれを可決した

味燈書屋 東京杉並天沼三丁目一九四五 振替東京一一五

推奨 A4版・全アート紙・原色版六十八頁 定價二圓五十錢 送料三十錢

開化期の錦繪版畫

國民貯蓄の新鋭機 興國保險 明治生命

空瓶は藥店へ 資源愛護の爲回収に御協力願ひます!

廣く東亞の家庭藥 メンソレータム

近江兄弟社 10—27B

消化促進 消化胃健錠 カネボウ

一〇〇錠 二・〇〇 三〇〇錠入 五・〇

朝鮮販賣元 新井藥房 鐘淵工業株式會社

痔 ヘモロス 諸官立病院御採用品

痔核 裂痔 脱肛 出血 疼痛 五大性能を高度に具有

一個廿錢より各藥店に

三笠製藥株式會社

ミナト式 鼻の病

説明書進呈

△鼻水ツマリ鼻汁の出る人 △匂が判らず記憶力の鈍い人 △頭痛頭重の人 △蓄膿症の方はお試しあれ

「鼻の病は慢性にならぬ中に一日も早くミナト式で御治療下さい」

藥價 二圓五十錢 五圓

湊製藥京城營業所

頭重、耳鳴り、肩凝りの人は

高血壓 中風に ヤギクラミン

血壓にご注意、油斷すれば 腦溢血の危險

全國有名藥店百貨店に有品切の節は發賣元へ

原理化學研究所 東京都目黑區洗足驛前

重點的に輸送配給
木材取扱兩要綱決る

重要産業の飛躍的增强に伴ひ鮮内における木材需要も飛躍的增大を餘儀なくされるに至つたので、總督府は新年度より木材生産責任制と共に内地に向けて木材生産に確保すると共に非常行政措置による統制機構の改革を斷行、一元的統制機關たる朝木社の機能を擴大强化したが、朝木社では斯る新事態に即應すべき十九年度木材取扱要綱並に製材取扱要領を決定した、要旨左の通り

木材取扱要綱

一、木材生産、配給計畫の樹立實行上次の諸點を特に重點的に處理す即ち(1)軍需への供給を確保し重點國防産業及國民生活最低限度維持のため特に必要とする木材の供給は極力確保する(2)責任生産制による生産計畫實施の綱紀確保を期する(3)原木の重點的生産促進、既設製材設備の活用及びその能率向上を圖り供給力を增强す(4)緊急重點に對處し製材設備の運用並に木材配給に混亂を生ぜざるやう萬全の措置を講ず

二、前項計畫事項の圓滑實行を期するため所要物資及び勞務確保に萬全を期する

製材取扱要領

需要の激增と共に輸送は一段と逼迫し配給操作はさらに困難を豫想されるので極力輸送力の負擔輕減に協力する方針のもとに可及的に最寄生産材を以て充當する、即ち(1)製材資材の配給は事情の許す限り資材生産最寄工場に配給し汽車、汽船輸送を避ける(2)各店販管内の需要に對しては可及的管内所管材を以て配給し、既定計畫によるものも必要已むを得ぬもの以外運搬用材に依存せぬこと(3)需要者をして細材、短材を使用するやう勧奨、指導する(4)資材の配給は各需要者の需要に應じ所要の都度分割配給する

增産隘路打開 原木業者融資方針決る

過般の木材統制機構改革によつて原木生産出資組合はその單位を通じて重なる原木組合として存續することとなつた、右に伴ふ原木生産業者への生産資金融通についても朝木社で行ふこととし、貸付要領を左の如く決定した、即ち現に原木組合で貸出中の資金は、その内容を檢討のうへ原則として朝木社の條件で承繼するが、新規貸出は

一、生産事業一件について生産豫定の八割以内を限度とす

一、貸出期間は生産計畫を標準とし所要の都度分割貸出す

一、利率は日歩二錢以内を下らぬことを原則とするも生産額の金利を參酌す、延滯利子は日歩四錢

一、回收方法は貸出事業生産木材の朝木社買取代金より相殺回收となつてをり、これが先行資金は借入金による方針であるが、鮮内原木生産業者の殆どが小資本によるもので、木材の統制强化以來これら群小業者の經營狀態が窮屈路の一つとして指摘されてゐただけに、この生産資金融資の實施は今後の增産に拍車をかけるものと期待される

營繕工事 停止措置決る

工事の緊急重點化に伴ひ、總督府營繕計畫では決戰非常措置要綱に即應する營繕工事の停止措置方策を左の如く決定した

一、營繕及修繕工事は昭和十八年、九年度工事中左記事項に該當せざるものは一年間之を停止す

(イ)軍需施設及之を直接促進する施設(ロ)生産增强に直接寄與する施設(ハ)其他工事にて竣工物の現在七歩以上の出來高にして完成迄の資材入手確實なるものはこれを完成すること(二)維持保存上必要なる工事は最少限度の範圍に縮少し緊急に施工すること

二、工事設計は簡素化に依り資材の節約を計ること

三、右措置に依り餘剩を生じたる資材及勞務類は重點工事に轉用する

工事に流用する勞人員は生産擴充方面の重要工場の建設促進の爲に之を振向けるものとす

耐火煉瓦確保へ 工場建設進捗

戰時下鐵鋼、輕金屬の緊急增産に伴ひ耐火煉瓦の需要は最近とみに增大し鮮内の現有生産能力のみでは需給に對應し得ず一方内地ならびに滿洲よりの移入も輸送關係と相俟つて不如意のため一時程度に過ぎない耐火煉瓦の需給逼迫を告げ、これが增産を急務とするので、總督府鑛工局では地元の有力な鮮内煉瓦メーカーの生産能力を擴充强化すると共に、内地より品川白煉瓦、大阪窯業ほか四ケ所の優秀技術を鮮内に誘致することとなり、品川は既に資金調整法の認可があり、大阪窯業は目下慶北の三陟に工場を建設中である

糧穀加工業の整備進捗 四月一日から食糧營團で直營

食糧營團では既報の如く加工部長會議を開き、今まで準備を進めて來たが、各道支部の加工部長を任命するとともに直ちに支部長及び加工部長會議を開き、今まで準備中の一切の業務を附託、これを今後各道支部の直營工場運轉の準備に移し、いよく來る四月一日から力强く加工業の直營を開始することになり、これまで準備完了して加工直營計畫の準備的準備を行つて來たものをいよく各道支部の責任に移すこととなつた

右直營工場については目下進行中の企業整備の關係上未だ買取の完了を見ないため、取敢へず既存業者の工場を借受けて經營することになつたが、直營すべき工場は目下總督府より各道知事に通牒を發し、一方營團本部自立場から兩者選定した工場を對象として調査を行ふことになつてをり直營工場は今後年末することになつてゐるが現在工場數は各道の事情に關聯して卅乃至五十ケ所に豫定中である

なほ作業請負契約については卅五日までに從來業者が行つてゐた加工を一應打切つて設備目錄を作りその目錄によつて營團が引繼ぐもので此の際各工場の休業の止むなきに到るため、これに對處し豫め餘裕ある加工を行ひ食糧の配給に支障を來さぬやう萬全の準備を進めてゐる

なほ營團加工關係の機構については近く本部に加工局を設置しその下に第一、第二、第三の各部を設け、さらに第一部に總務…

各道割當決定 金組新年度貯蓄

朝金聯に十九年度貯蓄額は四億圓と決定をみたので同會ではこのほど本部に理事會を開き十九年度各道支部割當額を左の如く決定し總力戰と表裏一體の中核推進機として貯蓄增强に邁進することとなつた

	(千圓)
京畿	五〇、〇〇〇
忠北	一一、〇〇〇
忠南	一七、〇〇〇
全北	二一、〇〇〇
全南	四〇、〇〇〇
慶北	三八、〇〇〇
慶南	四〇、〇〇〇
黄海	二八、〇〇〇
平南	三三、〇〇〇
平北	三三、〇〇〇
江原	二三、〇〇〇
咸南	二六、〇〇〇
咸北	一七、〇〇〇

熱管理を强化 査察推進班派遣

二月一日から全鮮一齊に展開中の戰時熱管理非常强化期間に當り、總督府鑛工局ではこれが徹底なる成果を收めるため强力な推進と有效適切な現場指導をなすべく左の如く中央査察指導班を編成、地方における道府熱管理査察指導班と共に工場管理指導員會の活動狀況を査察、各工場の熱管理責任者及び現場職員、從業員等と技術の交流活用を圖る研究發表會を開催するなど、熱管理運動を强力活潑に推進することゝなつた

◇第一班(咸南、咸北)=江口鑛工局長、木野燃料課長、花津技師、森崎技手、淸水主事(四月十日より十八日迄)

◇第二班(平南、平北)=石田朝鮮石炭社長、中島仕器部長、倉田技師、若山技手、前田書記(四月七日より十四日迄)

◇第三班(黄北、慶南)=美根本府企畫課長、河村參事、荒井技手、古島囑託、田宮書記(四月四日より十日迄)

◇第四班(京畿、仁川)=大森鑛業局長、矢島事務官、青木參事、吉賀囑託、田中書記(四月五日より八日迄)

◇第五班(全北、全南、忠南)=山家燃料所長、三浦技手、杉山書記、高瀬技手、重松(四月十二日より十九日迄)

平井喜久松氏 滿鐵副總裁に

【新京電話】佐藤應次郎氏辭任に伴ふ滿鐵副總裁の後任には小日山總裁最初の人事だけに註目の人材登用、滿洲國内よりの拔擢說は交通部から等々取沙汰されてゐたが、結局わが國鐵道土木界の權威工博平井喜久松氏に決定、所管省より發令した

平井氏は貴族院議員工博平井晴二郎氏の三男として明治十八年北海道に生れ、明治四十三年東大土木科卒業と同時に鐵道院に入り工務技師より鐵道改良課長兼第一第二改良事務所長、東京改良事務所長、工務局長等を歷任、昭和十四年退官と同時に華北交通理事、鐵道土木に關する極めて地味な方面を步んで來り父子二代に亘り本邦鐵道界に貢獻せる功績は著しく大なるものがある

佐藤滿鐵副總裁退任

【新京電話】滿鐵副總裁佐藤應次郎氏は廿三日を以て依願退任した、今後は大連に住居し大村前總裁とともに大陸鐵道の指導的立場にあるはずである、同氏は日露戰役後滿洲へ渡り爾來四十年、滿鐵の發展に盡し同氏の關係せざるものはない

玄米を買上 最高十八圓十六錢

食糧の國家管理に伴ひ總督府は新たに生産者より玄米を買上げることとなり右に關する玄米の買入價格を廿三日告示した

買上價格は各道を通じて銘柄により一等最高十八圓十六錢から十七圓四十八錢とし、二等品はこれより廿錢、三等品は四十錢の各引下げとなつてゐる

大豆米、實米の改正

總督府では大豆米、實米および大豆粉、實粉の最高販賣價格を廿三日改正指定即日實施した

改正要旨はこれから製品の生産コストの昂騰に對處し一圓内外の引上げを行つたものである

米倉社長に 高尾甚造氏 石塚氏は營團入

朝鮮米穀倉庫社長石塚峻氏は今般食糧營團に轉出することになりこのほど辭表を提出した、よつて同社は四月六日午前十一時から臨時株主總會を開き、石塚氏の辭任に伴ふ後任社長選任、選任役員に關する定款改正の諸件を附議するが、後任社長は現食糧營團理事長高尾甚造氏に内定、專務に同雜貨部長千田閲氏、取締役に人事部長大阪次郎氏、相談役に石塚峻氏がそれぞれ就任することに内定をみた【寫眞=高尾氏】

責任增産へ命令書
卅日、百八十六名に傳達

增産必成の要請に對應する重點産業への生産責任制は四月一日より實施され、十九年度の物動計畫に大きな比重を占める輕金屬、鐵鋼を主とする鮮内の重點産業はその保持する優秀な技術と設備の全能率をあげて軍需物資の增産に集中邁進することゝなつたが、鑛工局では生産責任制の實施綱に高度の國家性を帶しめると共に、生産責任者の性格を明確にし、自覺を促進するため生産命令書を交付し生産責任制を嚴格に立脚した態度指揮下に邁進することゝなつた

生産命令書に基いて命令の傳達を受ける生産責任者は鑛山關係六十四名、輕金屬關係十五名、鐵鋼關係五六名、關係十八名、海運關係十九名、計百八十六名の多數に上り、重點産業の大半を網羅してゐる

命令書の傳達式は卅日午前十時第一會議室において小磯總督以下田中政務總監をはじめ江口鑛工局長以下、井坂總務、山地、原田、角永、佐貫、大野鑛業、細見鑛山、西田海事各局課長、企業界各首腦の列席の下に第一線を擔當する生産責任者百八十六名が出席、小磯總督より各々の責任に對する生産命令書の傳達を受け、總督の訓示に對し責任者代表の誓約を以て終了する

石炭增産推進

生産力增强の母胎をなす鮮内石炭の增産は昨年の非常增産週間の成果に引つゞき昨年の生産[illegible]

企業整備の變貌
―(下)―

資材物資を背景に自然發生的に成長して來た封建的な色彩の强い商業と、滿洲事變後投機的に簇生した中小工業は、不急品の生産擁護と内地移入品の激減のため深刻な經營難に逼迫し、もはや自力によつて難局を挽回することは困難となり、當局の手の及ぶ助成に頼るほか方途はなかつた

そこで業者は漸くと强化される統制經濟に備へて組合を組織し、統制の合理化、資材商品の共同仕入設備の共同利用を圖ることによつて經營難の緩和に狂奔して來たが、かく推移する中に、時局の深刻化に伴つて統制と規正は漸次強化の一途を辿り、一方には時局に便乘して今後の經營進展と整理統合を見越しての投機的新規企業が雨後の筍のやうに續出し、既存業者の新しい經營を擁護した

しかし組合は何等法的根據を持たない任意自治團體であるため規約の違反行爲に對する制裁その他の統制規約は全くの空文に過ぎず、公定價格の違反、闇取引などから、業者の福利增進を圖ると共に業界の秩序を維持し、一方業者の負擔を輕減する目的は完全に裏切られ、組合費、仕入手數料の徴收は却つて業者の負擔を加重し、かつ組合費と價格の算定を繞つて業者と組合との間に反目對立を招き、組合は單なる中間利潤の徴取機關的な存在に堕し、業者の安定と國家機構の確立に何等寄與するところはなかつた

かくの如き投機的な新規業者の續出は必然的現存業者を脅かし當然業界を一段と混亂狀態に陥らしめた、即ち中央で中小企業の整備が叫ばれ價格統制の一環としてとりあげられ、企業整備に對する政府の態度が着々と進むにつれ、中小商工業を整理對象として經營の組織化、生産擴充を圖り、一方統制を強化し、地方小商工業者に對する深刻な統制の影響を中心に、當局もまた統制に出で極力利潤の轉嫁から逃れ一方製造業者に配給統制を强いたのである

生産戰力增强の一環へ
死中に活、共倒れの運命より起つ

一、地方の一部は、將來の整備を見越して統制と整備の新規加盟を狙ひ、既存業者の店舖を買收して企業を擴張し、或は過剩な投機的新規開業を進めるなど投機的な新規開業が後に絶たぬ、凡て時代と逆行した現象を呈しこれは政府當局に頭を痛めてゐた問題に大きな

あつた、このやうに發展を約束されて來た中小商工業の一部はその營業範圍を入れ替へての工業化への移行を提唱せしめたが、大東亜戰爭の勃發によつて、重點産業への移行は加速度的に進められ、これら商工業者の轉業方策として企業整備は遂に實行の段階に入り、一方內地における平和産業の整備と共に産業の轉換が叫ばれて來たのであつた

れてゐる半島工業を今直ちに整備することは當局としても忍び難いことであつた、それは、過去十數年間に亘つて殆ど原始的に拓いて來た血の滲む努力の結晶を一朝にして御破算にすることを意味するからであつた、殊に國土計畫の見地から近き將來に南方資源と半島

た、昭和十二年を起點とする第一次生産擴充計畫の遂行に伴ひ、鑛業を中心とする重要軍需産業は飛躍的に增大してゐるにも拘らず、内地からの移入の激減を告げ、鮮内の需給は漸次悲觀的な様相を呈し、かくて鮮内の時局産業に振向けられ國力の增强に寄與する自給經濟の確立が叫ばれるに至り、當局の企業整備は重要物資の自給自足を基調として、國策に沿ふ新たな段階に入つたのである

重要物資の自給態勢確立と企業整備との對立的な矛盾を孕み拔いた當局の苦悶ぶりは周知の通りであるが、中小商工業救濟の基本方針として示された轉業統制の方向は、しかし、特殊企業の轉換によつて一歩前進し、漸く時局に應ずる商工業組合令の施行となり、商工業者の整備統制の態勢は、當局の自主的調整と相俟つて漸次具體化の方向をたどりつつあつた

偶然、中小商工業者のうち當局の嚴重な統制指導の下にありながら、未だ地方的な特殊事情に支配されてゐる物資もあり、是等物資の配給機構の確立と、各物資の需給調整を圖る爲め、產業の重要度に應ずる資材の配給及び取扱に就ては、從來に比し一段と嚴格な統制を必要とする

以上の如き諸般の情勢の下に、當局は生産責任制の確立を中心に業者の統合を進め、組合も一段と强化された

即ち米國の經濟封鎖と對日資金凍結によつて米國市場に依存する商工業は殆ど壊滅し、内地依存の色彩の濃かつた商工業はますます苦境に追ひ込まれてしまつた

一、物資の配給に於ては、業者の競爭によつて價格の高騰を見、且つ闇取引の横行を招來し、これが是正を圖るため統制の强化が叫ばれ、一方では業者の經營の合理化と共に生産の增强を實現すべく企業整備の第一歩を踏み出した、かくの如き事態は業者をして從來の規模を以てしては到底經營を持續し得ざることを自覺せしめ、企業整備の必然性を認識せしめたのである

創意工夫、資材の轉活用
美根本府企畫課長歸任談

十九年度の物動計畫及び生産擴充計畫樹立のため東上中であつた美根本府企畫課長はこのほど歸任、次の如く語つた

◇…物動計畫は、まだ全體的になぜならば大體の見通しがついたので、一體は今後は現地で細目の決定を進めることになるが、年度初めの施策はむろん決まるであらうが、戰局の現狀に鑑みて重點化はさらに强化され、その重點も細部に亘り嚴密に判斷されることとなるであらう、殊に鐵鋼、石炭等の增産は當然で、この際鮮內需要について從來の對內地依存から鮮滿自給態勢への轉換といふことも考へられるが、同時に從來以上に創意工夫の發揮、資材の轉活用、能率の向上などによる生産の增强が望まれる

◇…重要物資增産に努めることはいふまでもないが、物資の生産と消費の合理化については本年度は極力少き資材で最大の效果を擧げることに努め、未だ多少不徹底の點があると思はれるが内地、朝鮮とも本府當局の努力で大體一致してゐるといふ點においても異存なく、從つて年度末に資材の過剰在庫を生じたことは今後の戒めとして、資材の供給を一層嚴重にするつもりである

◇…内地依存資材の現物化については現在計畫の主として組合長級で決め、四半期の割當で物動計畫の取得に成功したが、現物が加入荷してからでないと未だ何とも言へない

中國、蒙古要人へ御賜勳

【東京電話】畏き邊りでは廿三日日華、日蒙親善關係增進または日華兩國共同作戰上に致せる功を思召され中國、蒙古自治政府各要人廿二氏に對し勳章御賜の御沙汰あらせられた、主なる者左の如し

勳一等旭日大綬章 中華民國行政院長兼軍事委員會委員長 汪兆銘(昭和十八年十月七日附)

同上 蒙古聯合自治政府主席 德王(昭和十八年九月九日附)

勳一等瑞寶章 中華民國國民政府參議院議長 溫宗堯、國民政府監察院長 梁鴻志、同國民政府立法院長 陳公博、同國民政府行政院副院長 周佛海、中華民國國民政府軍事參議院院長 楊揆一、國民政府國防最高會議秘書長 齊燮元、國民政府軍事參議院副院長 鮑文樾、中華民國陸軍上將 葉蓬、國民政府海軍部長 任援道

合成ゴム發明に初の恩賜賞

【東京電話】帝國發明協會では廿三日午後一時から學士會館で開催の發明獎勵會により發表した『合成ゴム發明』第一回授賞式を擧行、東大總長から京大喜多源逸博士氏及び協同研究を行つた古川淳二、櫻田一郎、氏、塚本正、岡谷英雄、三宅毅、川田茂、藤原兵三の七氏に對し發明の恩賜發明賞狀ならびに恩賜發明獎勵金(一萬圓)を授與した

輸送 配船、配車を調整 港灣勞務充足が急務

戰力物資の輸送の如何は今更戰力物資の生産にも重大な影響を及ぼすことは今更贅々するまでもない、その生産增强は一に輸送力の增强如何にかゝつてゐる、しかも朝鮮は、その重化學工業の飛躍的な生産擴充と重要資源の豐庫

然るに今まで輸送の重要性に對する世間の認識が稍ゝもすれば輸送の外部に現はれる機能的面に限られ、それに伴ふ輸送物資の緩急な增加、殊に大陸重要物資の陸運轉嫁の事態に伴ふ輸送問題に關しては十分な理解を持つてゐるとはいへなかつた、車輛、一般人は鮮內輸送力の限度が數字を占めるに過ぎない朝鮮の輸送といふものは、鐵道、小運送、港灣はいふまでもなく、海運など中の一部分を占めるに過ぎないが戰力物資の輸送は鐵道を中心に、港灣、小運送の輸送分野が今や輸送の隘路となりつゝあり、鮮內輸送力の大部分を占める鐵道は輸送作業の全能力を發揮して緊急輸送に當つてゐるが、それだけでは到底足らないのである

その負擔は一層加重してゐる、殊に大陸重要物資の輸送が圓滑にゆくか否かは內地の經濟機構の死活に直接關係して來るし、その輸送力を强化することは、現在鮮內の輸送施設の能力をもつて爲し得る最大限度の努力であることは否めない

從つてこの際戰力物資の輸送を圓滑ならしめるためには、配船と配車の計畫調整を圖ることが最も必要であり、かつ港灣荷役の如き勞務の充足が急務とされてゐる、鐵道は未だに勞務の不足、港灣荷役勞務の不足が輸送の隘路になつてゐる

戰闘配置の生活
石田耕造

決戰文化

『作戰要務令』綱領第一には、『軍ノ主トスル所ハ戰鬪ナリ故ニ百事皆戰鬪ヲ以テ基準トスヘシ』とある。軍隊生活と國民生活とは離れるものだといふのが今までの通念であつた。然し國家總力戰の生活といふことは、この兩者の距離を出來るだけ縮める所にその要諦があると思ふ。これは然し生易しいことではない。

東條首相は昨年十月二十六日、第八十三臨時議會における施政演說の中で『この緊迫せる情勢に對處し我國民の果すべき責務は、只一途に戰力を急速に增强するにあるのである。その責務たるや決して生易しいものではないのである。從來の考へ方、從來の行き方では到底成し遂げ得ないものである。』

何故國民悉くが戰鬪に奉仕しなければならぬかといふと、一億國民悉くが眞に一切の私心を放擲し一切の行爲を擧げて戰力增强のためにのみ向けられなくてはならないからである。今こそ一億國民一人一人が新しく生れ變つた氣概を以て、文字通り戰場の一員として戰力の增强に集中しなければならない秋である』と述べられた

大詔奉戴日に男は國民服、女はモンペといふのは今日すつかり風俗化されてしまつたが(但し一部の不心得者を除いては)眞に大詔奉戴日のみではない。今日も明日も、家を出る時は、今日も職場だといふ氣持で服裝を固めなくてはならない。眞に戰鬪の生活の條件にめた氣持といふものは、徒に目につき易い服裝ばかりでなく、食生活に於ても、住生活に於ても、否精神生活そのものにまで浸潤してゐなくてはならない。

今日我々は何のために食ひ且つ着てゐるのか。それは戰ふためであり、勝つためである。食慾を滿足させるためや、安眠を貪るためではない。これが軍隊生活の要諦であり、國民生活の心構へである。『作戰要務令』にもある通り、戰鬪の要は有形無形の各種戰鬪要素を綜合して敵に優る威力を發揮するにある。だから飛行機を作る人には飛行機を、農民には米を作つて貰はねばならない。然し學校の先生には强い國民を、文學者には逞しい作品を創つて貰はねばならない。主婦には家族の健康をしつかりお願ひしておく、これも戰鬪である。

それもこれも役目のない人は、家にぢつとしてゐて貰ふ事ではあるまい。これも戰鬪配置の一形式である政府は約束通り國內態勢强化をどんく實施して來た。曰く行政運營の決戰化、曰く決戰非常措置要綱の發表、曰く教育に關する戰時非常措置

曰く內地大都會の人口疏開。我が朝鮮においてもこれと呼應して、先般學徒出陣といふ劃期的感激事を見た。然し學徒はそれに止まつたのではないか。戰爭はその子弟學徒に任せておけばよいといふのであらうか。日本が遂に負けるとすれば高級料理店が閉鎖されたゞけで戰鬪配置の感は甞つたといへるであらうか。

相も變らぬ一部の買溜りと交通地獄、人事のやうな不平と流人の夢のやうな平和克服への待望―これでも決戰下國民の心構へであるといへるだらうか。先般臨時出國して行つた純眞なる學徒達の顏をもう一度思ひ浮べて戴きたい。

『作戰要務令』綱領第一は、實は次の如く書き改めて、これを國民生活綱領第一條とすべきである。『國民生活の主とする所は戰鬪なり、故に百事戰鬪を以て基準とすべし』(筆者は著名な劇作家)【國民文學】主幹

血戰錄

長い冬を越した待避壕の修理を急ぐべきである。住居の陳列に比べたら、待避壕の修理や擴張などは、まことに容易なことである。それなのにこの修理や擴張をいまだに怠つてゐる者のあることは、戰ふ國民として恥である▼我々にとつて、防空の一切こそ、まさに銃後國民としての第一の國防義務であるが、敵の空襲がいつ決行されるかわからぬ處から、國民は空襲教育に慣れがちであり、待避壕の構築なども、形式的なもの、申譯的なものが多い▼壕の側の盛土にしても、砂片、砂利、石塊の混入したまゝ平氣である。爆風をくらつた場合、それは散彈と相當の殺力を發揮するのだ▼もし壕を妨碍として盛土のそれが爆除され、そこに泥水が噴かれ、若しまたその盛土に小さな草花でも植ゑられたらどうであらう▼そこに戰ふ國民への感安と、戰鬪の綠地帶がさゝやかながら誕生することになる。一朝有事に備ふる壕の盛土が、その日まで老年と子供達で飾られるところに、戰ふ國民の心意氣を除示すべきである。

本府辭令(廿二日)

稅務局長 鈴田寅雄 任本府事務官(二) 命稅務局事務 任本府事務官(六)命稅務官房文書課勤務 遞信事務官(黄海道地方課長)三井保之任本府事務官(六)命稅務局事務 方課勤務△京畿道川郡守小泉俊郎任本府事務官(七)命鑛工局勤務△本府屬(地方課)西田光一 任遞信事務官(七)黄海道在勤△本府屬(學務)工藤貞雄 任遞信事務官(七)平南道在勤△鳥川郡守(四)命京畿道陽郡在勤△(京畿道陽)郡山昇 命遞川郡在勤△平北道郡守小松茂太郎 任郡守(七)命蔣川郡在勤△同金子忠永 任郡守(七)命平北雲山郡在勤△平北郡屬武山道頭 任郡守(七)命平北北鎭川郡在勤△平北博川郡守森山寛之 命龍川郡在勤△同鐵城郡守森敏夫 命定州郡在勤△同龍川郡守嚴本鎔鉉 命鐵城郡在勤△同本府技師川口留一 遞信事務官坂本義雄、同深谷猶榮、遞信技師吾河川三、遞信局事務官黒澤國臨、裁判所書記柳野房太郎、道理事官栖本陽光、道技師近藤寛、同洲田毅夫、同金城清太郎、同鄰芳武太郎、同平野正毅、同岡田金二、同和泉本三郎、同佐藤亨、同南田實人、郡守吳城榮發、同米村公鍾、同稻留文 依願免本官【各通】

證券市場

低調(廿三日)一流株の大台割れは全般的に買氣を阻碍するものがあり、極く一部分の銘柄を除いては總じて低調を辿つた、だが鮮內の數據が微々たるものでありいはゞ買氣薄の未への値下りであるだけに目先人氣的に氣崩れがあるとは思はれず、殊に特殊法人筋が下値を狙つて待機してゐるから買入れ場所は近いものと見られる

現株仲値(廿三日十一時頃)

銘柄	値	銘柄	値	銘柄	値	銘柄	値	銘柄	値
◇鮮内株									
◇銀行株		北鮮電	[illegible]	朝興業	[illegible]	同新	[illegible]	導重工	[illegible]
鮮銀	[illegible]	同新	[illegible]	不二興	[illegible]	帝人	[illegible]	昭和飛	[illegible]
殖銀	[illegible]	京電	[illegible]	朝開拓	[illegible]	同新	[illegible]	鐘デイ	[illegible]
同新	[illegible]	同新	[illegible]	同新	[illegible]	日毛新	[illegible]	同新	[illegible]
		朝窒業	[illegible]	東拓	[illegible]	◇鑛業株		東洋ベ	[illegible]
						北樺炭	[illegible]	日ピス	[illegible]
						昭和鑛	[illegible]	船舶造	[illegible]

[illegible]

◇朝證長期取引

銘柄	前當	中	先
高周波 引寄	―	―	[illegible]
龍工新 引寄	―	―	[illegible]
小林 引寄	―	―	[illegible]
遊仙 引寄	―	―	[illegible]

◇朝證實物鏡賣買

銘柄	前寄 引	後寄 引
龍工新	―	[illegible]
高周波	[illegible]	[illegible]
マグネ	[illegible]	―
輕金	―	[illegible]
理研	[illegible]	[illegible]

◇大阪實物鏡賣買

銘柄	前寄	引	後寄	引
商船	[illegible]	[illegible]	[illegible]	[illegible]
發送電	[illegible]	[illegible]	[illegible]	[illegible]
滿業	[illegible]	[illegible]	[illegible]	[illegible]
日鑛	[illegible]	[illegible]	[illegible]	[illegible]
日石	[illegible]	[illegible]	[illegible]	[illegible]
川崎重	[illegible]	[illegible]	[illegible]	[illegible]
三菱重	[illegible]	[illegible]	[illegible]	[illegible]
國航新	[illegible]	[illegible]	[illegible]	[illegible]
昭和飛	[illegible]	[illegible]	[illegible]	[illegible]
日立	[illegible]	[illegible]	[illegible]	[illegible]
東洋工	[illegible]	[illegible]	[illegible]	[illegible]
神戸鋼	[illegible]	[illegible]	[illegible]	[illegible]
住友金	[illegible]	[illegible]	[illegible]	[illegible]
東芝金	[illegible]	[illegible]	[illegible]	[illegible]
日紡新	[illegible]	[illegible]	[illegible]	[illegible]
日窒	[illegible]	[illegible]	[illegible]	[illegible]
昭和電	[illegible]	[illegible]	[illegible]	[illegible]
日曹	[illegible]	[illegible]	[illegible]	[illegible]
王子紙	[illegible]	[illegible]	[illegible]	[illegible]
東洋紡	[illegible]	[illegible]	[illegible]	[illegible]

文化便り

◇朝鮮文人報國會では『國民詩歌』を同會機關誌として發行すべく準備を進めてゐたところ、同誌を詩、短歌部會の機關誌とすることになつたので、昨年三月以來休刊してゐた『國民詩歌』を近く續刊する

◇感謝音樂の夕 青葉仕奉の熱誠に燃えて前進をつゞけてゐる有識の新人諸氏が出陣學徒の遺家族慰問と產業戰士の激勵感謝を兼ね第一回公演音樂會を二十五日午後七時から府民館で催す

◇愛と解放した厚生省大衆藝術の國民諸氏はこのほど滿洲國劇團法人新京藝術劇團に加入することになり二十九日離城の豫定

◇上野町旬會創立 同好者の熱望によりこの程創立されたが、入會希望者は京城府永登浦町上道町一九〇番地右川徳治氏宛申込みのこと

◇李惟台氏個人展は廿九日から五日間和信畫廊で開催豫定の處都合に依り來月七九日に延期する

◇金乙漢氏(東京新聞社報道部)は社用で滿洲國境中のところ目下ハルビン方面へ旅行中

◇朝鮮文人報國會川柳部會では四月三日午後一時から京城府民館で、川柳部會總會及び川柳作句大會を催す

◇富岡光郎氏新研究、半島藝術で將來を囑望されてゐるテノール京城双葉會の主催、林茂雄氏の伴奏で二十八日午後七時から府民館で開く

必勝の決意も新たに 證券投資も完勝へ
朝鮮證券取引所 一般取引員
大原證券
京城府中區明治町二

鎭咳 鎭痛 止瀉新藥
ルーソピオ

血戰錄

パコイン
好評絶讃の 鎭咳祛痰新藥
錠・顆粒・粉末
全國有名藥店に有り

急性 慢性 胃腸病に
新ビタオミン
胸やけ きみづ 下痢
新ビタオミンは胃腸内に發生したる毒素を取除き、胃粘膜の爛れや炎症を保護し、過剰酸を中和除去して便秘や下痢を正調する爽快く病因根治に導く綜合胃腸藥である。
定價五十錢 一圓
大阪東淀川三津屋 小林製藥株式會社
S-17

歯痛良藥
治りの早い家庭藥
今治水
歯痛に タマラヌ 一滴…二滴…
大阪 東京 丹平商會
NKO-37

かぜ ねつ 頭痛 マラリヤに
キナピリン
(感冒解熱新藥)

滋養調劑
動物血液を主劑とせる最も權威ある新製劑
結核 心臟
夜尿症、尿意頻數
四肢冷感、產前產後
喘息、痔疾
疲勞回復、精力增進
文獻進呈 (各藥店にあり)
東京都神田區淡路町二ノ十
發賣元 堀內伊太郎商店
ヘモグロビン錠
200錠 3.12
400錠 5.70
1,000錠 11.40

第七期決算公告 (昭和十八年十二月三十一日現在) 貸借對照表 [illegible]
京城府中區黄金町二丁目一九八 大興產業株式會社

決算公告 昭和十八年十二月三十一日現在 [illegible]
京城府中區黄金町 京城工業總合株式會社

第二營業年度決算公告(昭和十八年十二月三十一日現在) [illegible]

決算公告 [illegible]
昭和十九年二月二十九日 右ノ通リ承認候也 [illegible] 金山株式會社

決算公告 昭和十八年十二月三十一日現在 [illegible]
昭和十九年二月 株式會社近澤印刷所

第一期貸借對照表(昭和十八年十二月三十一日現在) [illegible]
京城府中區[illegible] 滿川製粉株式會社

"水漬く屍"と巣立つ半島初の海兵

烈々の盡忠魂

晴の修了式　漲る決意の色

【鎮海電話】半島二千五百萬の待望を擔つて昨年十月入所以來滿六箇月、輝く鎮海行進の道に猛訓練を積んだ本府海軍兵志願者訓練所第一期生〇〇名は全課程を終へて二十三日晴れの修了式に臨んだ

この日式場たる同所小庭には小磯總督代理大野政務總監、後藤鎮海警備府司令長官、大野慶尚南道知事代理木下内務部長、第二陸軍兵志願者訓練所長上村大佐を初め鎮海の軍官民代表、訓練所生徒父兄など多數參列するうちに午前十時開式

國民儀禮の後吉岡所長教育勅語ならびに青少年學徒に賜はりたる勅語を奉讀、ついで吉岡所長より各分隊毎に修了證書を光山勝錫君ほか〇〇名の修業生に授與し優良者新井秀一君他〇〇名に賞品をそれぞれ授與、終つて吉岡所長は過去六箇月手鹽にかけた訓練生を送るに當り熱涙共に綴る烈々たる式辭を述べ總督告辭(大野政務總監代讀)鎮海警備府司令長官、大野慶南道知事(木下内務部長代讀)の祝辭、次々に今こそ訓練を終へ壯烈なる海上實戰の第一線に挺身する半島海兵の勇戰奮闘の姿が力強く謳はれる、これに應へて起つた生徒代表光山勝錫君(慶南)は待ちに待つた入營の日は遂に來ました、入營の上は本府訓練所で體得した盡忠の精神を堅持し、水漬く屍となつて大君の邊にこそ死なめ半島若人の榮譽を雙肩に擔ひ、第一回海軍志願兵としての烈々の決意を述べれば滿場粛然、吉岡所長の眼には感激の涙さへ浮かんだ、かくて一同海行かばを奉唱して閉式、軍樂隊を先頭に來賓の前に堂々の分列行進を擧行、こゝに嚴粛莊重な感激に滿ちた修了式行事は正午その幕を閉ぢた

銅貨献金　"代金は銅貨で支拂つて下さい"と京城昌慶苑前商社長安原信治氏は小賣人への商品配給に銅貨を回收しこのほど銅貨百圓餘金額にして千圓になつたので、滅敵の兵器製作資材として廿一日京城海軍武官府に献金した

なほ同日京城東大門警防第五分團員一百五名は無敵海軍に感謝の献金六百圓を大村團長が京城海軍武官府に献金した

廻れ右の献金　京城における朝鮮料理業組合員團一館をはじめ九ケ所の從業員が率先享樂面追放による生活の"廻れ右"を記念して献金した六百九十九圓卅九錢を鈴原組合長が代表となり廿二日鍾路署に持參、海軍國防献金に寄託

諸子の健闘に期待

小磯總督告辭

本日茲に第一期海軍兵志願者訓練所訓練生の修了式を擧行するに當り一言所懐を告げて諸子の前途に資せんとす

諸子は誠に選拔せられて本所に入り爾來六ケ月今や所定の訓練を了へ將に出でて光輝ある帝國海軍の傳統を繼ぎ名譽ある軍籍に就かんとす、大東亜戰下戰雲渦まく大洋に指揮の裡にあり萬難を忘れ身命を賭さんとする諸子が本日の感激は眞に無量なるものあるを想察せずんばあらざるなり、惟ふに朝鮮同胞にして海軍人たるは諸子を以て嚆矢となす されば國家の諸子に期待する所極めて大にして且つ周圍の要望も亦深く、その榮辱一に懸つて諸子の雙肩に在り、その責務たるやその光榮に伴ひて實に重しといふべし

諸子宜しく其の重責に鑑み其の身を以て益々皇國海軍の名譽を擧揚し以て一誠節に徹するの氣魄を植ゑざるべからず、又現下戰局の情勢は諸子の既に知る如く極めて重大なる過程に在り、敵は我が南方資源の戰力化と前進基地の強化を怖れ且つ自國民の動揺を防止すべく昨年來東方一隅の企圖の下に一意我が外郭要地に對し物量を恃む無謀的攻勢を開始したるが其の犧牲の大、常に我に倍徙するものとは言へ容易に輕視するを許さざるものあり、敵反攻企圖の存する所、今や海上の戰鬪は全太平洋より印度洋に擴大し水陸の戰禍は既に我が近海に及びて彼我攻防の戰勢正に高潮に達せるの感あり

固より我が皇軍將兵の赫々の戰果は、外、驕敵頑冥の敵を我が欲する時と處とに誘導し、内、官民一致の力の補強、育成なる戰力の擴充を以て戰局を一轉せしむべき好機を把握すべき決意を固くせざるべからざる所以にして、要は皇國臣民の總力を擧げて最後の勝利を獲得すべき決意と鐵壁の信念と成果とを保有し、臨戰國民として各自の本分に挺身し以て萬機の到るを待たざるべからず

志操を礪くし、本所に於て修練せる至誠盡忠の精神と鍛錬なる身體とを以て軍務に精勵し其の本分を盡して以て聖慮に對へ奉り同胞の期待に副はざるべからず、本總督は衷心の熱意を以て諸子が前途の武運を祈り一言贈する所を述べて告辭となす

第一線で御奉公

烏川元知事高陽郡守に返り咲き

戰時行政の刷新強化を期して先きに斷行された元知事級の大物郡長の登用は決戰非常行政の異例人事として多大の反響を呼び起したが今回また廿三日附郡守發令により元忠南道知事烏川僑源氏は京畿道高陽郡守として五年振りで官界に返り咲き再度第一線で活躍することゝなつた

氏は昭和十四年八月忠南道知事を最後に十八年間の官界生活に別れ國民總力朝鮮聯盟總務部長の椅子に坐り國民運動に挺身してゐたが聯盟の改組により勇退、朝鮮興地開發會社の設立によつて同會社理事に就任現在に至つたものである

自宅に氏を訪へばその抱負を次の如く語つた

もとく私は農村出身である關係から農業に就いては常に深い關心を持つてゐる、決戰下農村に負荷された使命は甚だ大きなものがあるのであるが、特に京城周邊一帶は百廿萬府民を控へて行く必要があるからその點に力を注いで老軀を鞭打ち最後の御奉公に全力を捧げる決心である

街から閉出せ諺文

國語生活の徹底へ實踐運動

國語常用が叫ばれてから既に久しい、だが未だに徹底しないので、皇民化の第一歩は國語生活にあると國民總力朝鮮聯盟は『國語生活徹底運動』に乗り出すため目下具體案を練つてゐる、國語の常用は幾度か繰返されてきたものであるがその都度線香花火的であり永續性を缺きいつの間にか消えてゐるのであるが今度の運動は徹底的に實施せんとする意圖で陽春四月から五月末までを期間とし

『國語生活を實行しよう』『府邑面民揃つて國語を使はう』等の實踐申合を行ひあらゆる團體の組織網を總動員し國語未解得者の解消に挺身する外教育關係者、學生、生徒、兒童は率先して起つて未解者を指導すると共に看板、廣告、標札等の諺文を抹去若しくは國語併記し、また死藏諺文書籍の供出、朝鮮語讀物を再生し讀書資材として供出、不要諺文圖書の處分、教育等の讀書熱を國語化し家庭内の『一日一語運動』等が實踐項目として加へられてをり國語錬成講習修了者の成績を認定し『認定證』をつけ或は國語常用者を表彰、雇用する等徹底的な運動を展開せんものと意氣込んでゐる

半島勞務者激勵に作家派遣

【東京電話】日本文學報國會の朝鮮勞務者激勵の派遣は…

足も切替へた

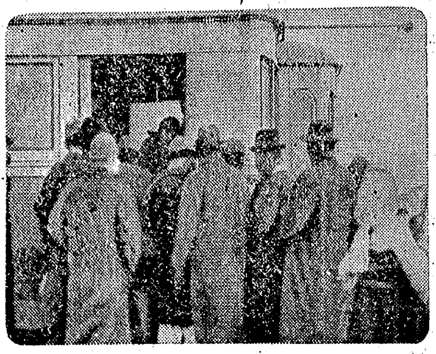

乘客"おい、もつとつめろ、詰めろよ"乘務員"次が直ぐ來ます、後にして下さい"乘客"おすな、おすな、こら、あゝ、いたい、馬鹿"あッ、押さないで、押さないで下さい、子供がつぶれます"そして、あとからあとからと手をかけ、足を乘せる乘客をふりさげ、ふり落して殺人的な電車は疾走する、これは京城府黄金町六丁目停留所のある朝の現實である、乘せろ、乘せない、詰めろ、つぶれる、まさに混雜の最高潮、電車を待つ一列励行はどうやら型だけは出來たが乘客の流れは相變らず奔流の如くせまい乘口に殺到し、折角の一列励行も意味をなさない無秩序ぶりだ、戰ひの生活は我々の生活にも、街の交通機關にも尖つた神經が動き、そこから激しい感情も生れ、府内の交通難は益々尖鋭化してゆくかこれで良いだらうか、激増する府内の交通量に對してば之れでもしばしば緩和のため歩け歩けの自轉車が奨勵されて來たのだが、通勤時の混雜は依然として緩和されず大きな悩みとなつてゐる、この打開策として交通緩和をねらつた京城府の交通緩和手段としては運轉車數の値上げを行ふが、それだけで混雜が緩和されるだらうか、そこで一つの對策として府内各官廳、會社間では"時差通勤"が真剣に考へられ、京城府としても近く府内各官廳、銀行、工場等に時差通勤の實施を行ふ筈であり、既にこれを實施してゐる會社もあるが、通勤時の混雜に一枚加はる買出し部隊の押掛も制限して府内五大百貨店なども開店規正と睨み合せ開店時間の十一時繰下げなども考慮されてゐるとき、百廿萬府民は如何に自分達の足を縮め交通難が如何に戰力増強の障害をなしてゐるかを反省してみようではないか【寫眞=押すなくの乘車風景】

歩くに限る

"時差出勤"は是非とも

一般府民はどれ位の乘客が乘降するものであらうか、京城府内一日の電車の乘降客は約五十萬人

全府民の　約四割が電車を利用してゐるのだ、この數字でゆくと全府民の赤ん坊、老人を除いた以外の者は一日一回は電車に乘る勘定になる、こゝにも不要不急の乘客の多いことが考へさせられるではないか、混雜時といへば朝の通勤時は午前七時から同九時までの二時間であるが、極度の混雜は八時十分頃から八時五十分迄の間が頂點でこの二時間の府内主要停留所から都心に通ふ乘車人數は

▲黄金町六丁目停留所―約一萬六千名
▲鍾路停留所―約一萬人
▲東大門停留所―約一萬六千名
▲元町終點停留所―約七千名
▲西大門停留所―約三萬二千名

といふ凄い數であり

同時刻の　運轉回數と定員は

▲黄金町六丁目―百十三回、一萬三百八十名
▲鍾路―六十五回、六千三百卅二名
▲東大門―百十三回、一萬三百卅二名
▲町終點―五十二回、四千五十六名
▲西大門―二百四十七回、二萬四百七十七名

となつてゐる、定員を超すこと五割、これは正に一升桝に一升五合を詰め込んでゐる勘定になる、しかしわれくはこの樣な混雜を敢て『ひどいなあ』と眉を顰すことなく、その戰力に及ぼす影響を考へてみるべきである、混雜時の乘客は何れも戰力増強にたづさはる人達である、不要不急の人達が積極的に協力し

短距離は　努めて歩く樣にしたら、それだけ重要、戰力にたづさはる人達は座席に腰掛けるといふもの、僅か十分、廿分間の席かな働きも一ケ月、半歳と積もればそこから大東亜の飛行機が生み出される譯だ、正に府内の電車は百廿萬府民の自粛協力に待つ所が大きく、乘客の交通道徳を遵守した整然たる秩序と、京電乘務員の洗練された運行と乘客整理こそ混雜打開の鍵であるといへる、かうした問題につき京城府當局に乘車賃金値上げに伴ふ緩和策を訊く、我々もまた"歩け"の目標を實行しようではないか

◇古市京城府府尹談　**焦眉の急**　だ、通勤時には臨時電車の運行を行ひ、車輛數も増加してゐるが、一時にどつと押し寄せては輸送能力にも限度がある、いろいろと混雜緩和策をねらつてはこの際勤務時間を變更して輸送の平均を計らうとするのがこの時差出勤で、四月一日から府内官公署、學校、會社その他の綜合勤務時間を實施し一般電車の利用を調整しようとするのであるが、府當局としてはこの混雜緩和策をねらつて集中する出勤ラッシュを抑制し都心に自由競爭に任せられてゐる乘車を統制し買出し部隊の必要がなくなる様計畫を進めてゐるが根本は乘客の自制が一番大きな緩和となる、僅か一停留所位の距離を乘降する者を見受けるが、電車も亦戰力増強の機關であることを認識して徒歩の通勤者に讓りたいものだ、それと共に從業員の自覺を促したい

非難され　勝ちな京電乘務員の素質の向上も早急必要とする、我々もまた歩けの運動を行ふ

◇京電本社運輸課長談　先づ徒歩で乘車をとくに歩いて貰ふ、一日一キロ前後の短距離を利用しないですむ人は出來るだけ歩いて戴きたい、この意味で四月一日から實行される學生、通勤者の定期券は一キロ前後の短距離を利用しないで、とにかく歩いて貰ふ事を目的としてゐる

切り離し　などによつて大分緩和される見込みです、混雜とは決つてゐますせん、その他も大分緩み合ふ狀態なので緩行電車の運行を勵行し、停留所の間隔を擴げる計畫もあります、乘務員の教育訓練が惡いと非難を蒙りますが、この點京電としても取締を嚴にし誠實に努力を注ぎ、百廿萬府民の足として收容力を増して行きます

……◇……

とすれば四月一日から實施する電車賃の値上りは府民の足に影響が多いか、たとへ乘車賃が十五錢、廿錢に上つたとしても交通難の緩和が、交通道徳の最高潮が現在の混雜を緩和する最良の道であるとを知るべきであらう、京城府民は今一度深く反省し、買出しや用足しに電車を利用するを戒しめ、少しでも戰力の増強に電車も協力するを認識し、遅しく歩け歩けを實践してゆかうではないか

未だに"噂"の程度

享樂面　"號令"下つて二旬

全鮮各都市のその後の模樣

『精鋭一年』を目指し享樂面は解消、敵前轉進を敢行、いま全鮮の高級料理店、カフエー、バー等は決戰勤勞への衣替へを急いでゐる、藝妓も妓生も女給も脂粉をかなぐり捨て"戰ふ女性"へ魂の入れ替へに忙しいのだ、五日、享樂面追放の大號令が下つてから早くも二旬に近い、半島の主都大京城は合宿所その他に轉進を急いでゐるが、釜山、大邱、大田、平壌、咸興等地方のこれら享樂面は如何に轉進しつゝあるだらうか、永い因習により地方一名物化してゐた料亭はどんな姿に變貌して行くか、以下は胎動する地方の享樂面轉進態勢の種々相である

★轉向、また從業員も鑛山へ或は營母はぎ等々に逞しい轉進を急いでゐる

平壌

【平壌電話】道保安課では目下對策研究中といふ生ぬるい態度であるから業者側は推して知るべきである、特に旅館、飲食店と共に名物となつてゐるお牧の茶屋が割烹店に轉向といはれてゐる外『ぼんた』が旅館『喜見』が割烹店へ『玉屋』は營業を續けられてゐるが、なかには近郊の工場寮に向けたいと考へてゐるものもあり、具體的方針が決まらない狀態にある

孫田道保安課長談　道當局としては轉廢業をさせるものは一日も早く轉廢業させ、飲食店として營業の繼續を認めるものは速かに決めてゐる

てゐるが、關係者は次の如く語つてゐる

平壌料理店組合長談　未だ當局の指示がないものですから休業の狀態にあります、別に業者達がお互に顔色を窺つて暗中摸索をしてゐる譯ではありません、轉廢業の具體的方針が決つたら喜んで國策に協力致します

にこれを再開させたいが、何しろ未だ本府の具體的指示がないので待機の姿勢にある、業者は早くこの時局を認識し率先して戰力增強方面への轉進を斷行して貰ひたい

咸興

認識不充分　これも待機姿勢

【咸興電話】藝者、妓生、女給は大部分ご當郷したがなかには旅館の女中或は會社の事務員、工場員の從業などに力強い轉業準備を行つた、しかし未だ當局の轉業指導の具體的方針が決定しないものだ

釜山

判つきりせぬ業者達

藝妓、女給はさつさと轉進

【釜山電話】なんといつても人の轉進は早く、從業婦の多くは非常措置を促して一年も前からこの動きを示してゐたが、『斷』の下つた日、藝妓五十名の中十一名が工場や作業場へ、六名が手藝に、七名が事務員へ、五名が旅館の女中に、六名が内地或は滿洲方面へと計卅五名が鮮やかに轉業、殘り十五名は未定である、妓生卅三名は二名が家庭の人となり、他は現在轉業方面へ轉出を願ひ出てそれぐ就職交渉中

カフエー、バーの女給達百卅五名はその半數六十餘名が歸郷中で不明であるが外は業者組合の指導により生産面への就職を急いでゐるまた料理人卅七名はそれぐあの日以來勤勞報國隊員に加はり或は懸職士として決戰增産陣へ參加、ボーイ達はこの日を待たずに工場の方面に轉身してゐる、これらの遅早き轉身振りに引換へ家門ち築者の頭の切替へは明白でなく未だに…

新義州

【新義州電話】十一軒の料理屋、十一軒のカフエーが三月五日を期して一齊に休業狀態に入りこれらの享樂面に附隨してゐた藝妓、女給、妓生なども揃つて姿をひそめたがこの決戰即應の享樂面轉進その後の動向は官邊の宜しき指導と業者の積極的協力反省とにより漸次健實なる業態への組織へが進められつゝあり、まだ既に一足跳びに生産面への飛躍を遂げてゐるものもある、轉進の時局向の轉進としては『三極別莊』が旅館に轉業することを表明し半島人側の『樂西館』の合宿所にその建物を開放してゐるが、その他は割烹、貸座敷、高級大衆食堂として轉業することにすでに決定され近く開業の模樣である

これも割烹、貸座敷高級大衆食堂西軒樓地區に適切に配置されるはずだがこれらの經營を共同出資にす…

南の資源獲得へ漁組乘出す

【元山】第二區機船底曳網漁業水産組合が戰力增強への挺身死鬪を誓ひ全組に賭けて南方原産地より直接漁業用燃料と資材原料を移入することに決定した、即ち同組合では近く百廿五萬圓を借入れ運搬船五隻、油槽船一隻、運搬用ドラム容器五千本、陸上油槽一基を購入し、一年間三回の航海をなし豊富な南方資源をどしく移入し、これを咸南、江原、慶南北等日本海沿岸の業者に分配し、半島水産界の燃料難、資材難を打開することになつた、これにつき有田理事は語る

燃料難、資材難などといつて徒らに傷んでばかりゐるときではない、われくはむしろそれを打開するために挺身死鬪せねばならない、そこで思ひ切り組合自體が南方の油類や資材原料の輸送を企て今回の總會で決定を見た、むろんこれにはいろく困難が伴ふであらうがしかしそんなことに拘はる時勢ではない、たゞ實踐射行、一死以て戰力增強に挺身あるのみだ

鮮鑛道研究委員會では決戰下緊要なる石炭增産に挺身する半島勞務者の精神的昂揚に資するため、左の如き日程により炭田の視察ならびに勞務者の激勵を行ふ

◇出發　三月廿五日
▲九州第一班、張赫宙、大鶴明定　廿六、七、八日中鶴炭坑廿九、卅日高松炭坑

▲九州第二班、立野信之、田中英光、廿七、八日高島炭坑

在京半島學徒錬成　【東京電話】朝鮮奨學會東京事務所では大日曜日から一週間在京及び京阪各大學高専校在學半島出身學生四十餘名を選抜、文部省、陸軍省、海軍省ら學生錬成會をおこなふ… 曾我同主催の下に東京都下南山田の神都教學道場で錬成會を開催、一行學一體精神の大道に徹せしめ、學徒の上に至上の名譽を與へることゝなつた

現場を視察

輸送隘路打開へ

京城鐵道局では局内の監督官はじめ機關區幹部の管內の現場機關の全的活躍如何が鐵道輸送の生命を握つてゐるが、施設資材などの條件からなほ輸送の隘路となつてゐることは否めない實情にある、京城地方交通局はこの隘路の打開に敢鬪するこれら現場第一線の實情を廣く一般に知らせると共に、實情に即應する輸送隘…

本社員の總意

翼基金聯盟へ手交

南に北に大陸に、無敵なる皇軍の赫々の武勲が傳へられるたびにその都度、國民は一にかゝつて飛行機の量と質とに懸かれてゐる、この時國民總力朝鮮聯盟が戰ひの提唱にかゝる飛行機一百三十機獻納運動に呼應し、三月の大詔奉戴日本社全從業員は七百名の本社全從業員はその給料の一部を拠出したことは既報社告の通りであるが、廿三日午後一時半本社安井文郎人、上野總務局長、寺田論說委員の三名は總督府に後藤長を訪問、右献金一萬圓を手交した、これに對し後藤長は日頃飛行機献納運動に對しては格別の協力をつゞけられてゐる京城日報社が今度は社員諸君の總意によつて斯る寄附をせられたことは、今後の運動に對しても世間一般を刺激せしめる上に役立つでせう、どうぞ社員各位によろしくお傳へ願ひたいと挨拶を述べた【寫眞=後藤長に寄附金を贈呈する安井文郎人】

二席に川崎氏

農村の改良住宅設計

昨年九月總督府で募集した農村改良住宅の設計は愼重の結果、この程次ぎの如く入選者を決定した

▲中部朝鮮地方向入選者　一席ナシ　二席川崎安次(京城府龍山區漢江町鐵道官舍六一ノ四)三席笠谷龜之(京城府東大門區安岩町一八六ノ二九)佳作中村弘之(京城府中區太平通二ノ二六一緒方方)

▲西北鮮地方向入選者　一席なし　二席川崎安次(京城府龍山區漢江町鐵道官舍六一ノ四)三席矢野要(京城府龍山區漢江洞二五一ノ四)佳作川崎弘三(黄海道海州府北本町一〇一)

大邱

指令あり次第

既に準備濟み

【大邱電話】當局の指令を待つて轉業せんとする業者もあり、また指令に接せずとも進んで轉向した業者もあるが、その轉業の状況を拾ふとすれば次の通りである

▲水月屋―時局に即應して轉業

▲吉野―公營食堂を買收、食堂經營に轉向

▲京竹、福壽軒―これは轉業

▲菊万―これは軍需援護の一翼として愛國館宿舍に轉向すべく準備中

▲新湖館―廢業するか、それとも旅館に轉業するか目下考慮中

▲明石―指令を待つて方針を決定する

▲カフエー―何れも指令を待つてゐる

路打開に對する協力を仰ぐため、廿九日午前十時から經營の開設等を開き、總務各課、燃料、警務、衛生、京城、鐵道、林業、水色操車場、京城機關區、水色機關區などの最も重要な現場の實狀を視察し、め隘路打開の懇談會を開催する

中に女理髮師も

先づ上乘の轉向ぶり

に逡巡の色が濃い、内地人料理屋では廿三軒の中『君の家』のみが海軍武官府宿舍として更生してゐる外朝鮮料理屋では『興安館』が鐵道從業員の宿舍に提出したのみでカフエー、バーは全然なんの動きも示してをらず只土地柄旅館か割烹屋に轉業といふ一段の望に汲々としてゐるが、當局の指示を待つ前にどしく戰力增強面へ轉身の道を自から切りひらくべきだと一般府民はその動きを注目してゐる

大田

大衆食堂や合宿所へ

相次いで決る

【大田電話】半島人藝妓卅七名のうち八名は郷里に歸り殘る十九名は身の振り方について當局と相談中である、内地人藝妓十六名は旅館の女中その他の職業に轉職するほか内地人女給八名、半島人女給九名は何れも未だ未定であるが料亭新月、京の家、大芳、奴など内地人側のものは大衆食堂に振りかへられ、これと共に半島人側料理屋太平館、富士館はそれぐ藝業戰士の合宿所として新しく出發する

るか、個人經營にするかで決定を見ぬ原因とされ、從つてこの間には業者の利害關係が介在してゐるので何分の實動が望まれてゐる

藝妓は三十三名のうち二十二名が藝業を廢止、旅館の女中、割烹店の仲居等に轉業し、女給五十二名は半島人八名が家事手傳ひに歸郷、内地人五名が旅館の女中奉公に轉替へした、結局あとは廿餘名のみが殘り、これらも何れ適當の女中となるか、または家庭に歸るものと見られる、妓生は全員卅三名の中僅か三名のみが鑛業慰問隊を申出、他總て自ら工場の女工や床屋の女理髮師として再出發した外ほか後は休業狀態のまゝ歸りを待つてゐる

學徒動員本部

文部省に設置

【東京電話】廿二日の衆議院地方議員法委員會において岡部文相は氏(宮城)の學徒動員に關する質問に對し、岡部文相は學徒の勤勞動員を圓滑に運營するため文部省に學徒勤勞動員本部を設置することゝなつてゐる旨答辯した

汝矣島漁組總會

【汝矣島】汝矣島漁業組合では廿日午前十時から同事務所で第一回通常總代會を開催

二千八百五十餘萬圓

海軍武官府に集ふ半島の赤誠

忠勇無双な帝國海軍に對する半島同胞の感謝は日増しに燃えさかり、赤誠こもれる献金献納部隊は連日京城海軍武官府に踵を接してゐるが、昭和十六年一月から十九年二月末までの累計が纏つた

献金の部は十萬八千九百四十二件で金額二千八百五十一萬六千八百卅六圓六十二錢の巨額に達し、その內飛行機資金となる國防献金が八萬一千六百九十件、金額二千六百四十三萬三千九百廿四圓七十六錢、また將兵の衣料、藥材などに轉化する恤兵金は二萬七千二百五十二件で金額二百八萬二千九百十一圓八十六錢の內譯となつてゐる

支那事變以來の國防献金中すでに製作された飛行機は一百七十機、兵器は八十五機の多數にのぼつてゐる、なほ二月中にとどけられた献金は七千五百十四件、金額六百六十八萬八千六百五十七圓五十五錢でその內國防献金が五千九百件で金額六百六十六萬二千六十一圓九十錢、恤兵金が千六百五件、金額一萬六千五百九十五圓六十七錢となつてゐる

そのほか二月中に示された赤心の恤兵品も山とつまれてゐるが、慰問袋が四千八十九個、慰問文が千三百四十三通、慰問雜誌が八十九枚、慰問雜誌が廿冊、慰問帳が一冊、慰問書が一冊、慰問繪葉が三枚、新聞廿二枚、慰問煙草が一萬本、慰問酒が三百六十本の多數に達し、日とともに燎原の火のやうに燃え熾る半島の愛國心に同府では痛く感激してゐる

"増産の水"確保へ

永井教授、貯水池選定に乘出す

米穀増産の隘路は水である、肥料、勞力の不足は作付面積の減反等の増産隘路はこれをもつてそれぐ相當程度の克服が可能だが旱魃の場合、農民のやる方なき努力である、その中でも半島農民の切實な叫びであるが、これの克服に增産の手で至難各地の未開發地帶の調査を急いでゐるが、本年度迄に大分打開したと聞へ、本年度迄に石油燃料に代る各肥料、土地改良事業が順調に發展したと同時に水利問題も本格的に着手されて來たが、その問題たる石油の灌漑は實に必須の急務である、これを何とかせねばならぬ、この克服の努力を必要とする本問題の解決手段としても水利施設は第一に考へられねばならない、このことを痛感した城大理工學部土木科永井庄七郎教授は"自分でもお役に立つなら"と科學者の熱意をもつて一役買つて出ることとなり、本年勞働から全鮮各道二ケ所宛の水利用貯水池を選定して流域水量、水位の變動、雨量、濁りの基本的調査に着手し、第一期計畫として東北、釜山などの貯水池の灌漑面積四千町歩所を初め忠南一、忠北二、京三ケ所の測定設備を完了し、廿三日には慶尚北、全羅南北に向つて同樣の測定設備を施すべく京城を出發したが、灌漑用水の四月初旬までに完成してから來る二千六百萬石突破に側面から科學的協力を送ることになつた、京城はこの一致協力の手は必ずや二千六百萬石攻略に多大の効果を發揮することになららう

永井教授談　『この部門は自分としては專門外でもあるが、然し專門外といつても研究と興味もあることだし、兎に角灌漑用水の調査を考へた結果、成果も上る樣になりたいものと考へてゐる、この施策として貯水池の建設は實に必要なる問題だと思ふ、貯水池の建設によつて灌漑用の水の解決はある、この施策として貯水池が全鮮に數多く設けられてゐるが、その基本的な調査は未だ充分とは言へず、今後の施設にもたえず心細いと考へて先づ各道を南、中、北と三つに區分し、貯水池に於ける水の貯り具合の公式を作成しようと考へた、それで各道から二ケ所の灌漑用貯水池を選定して本府耕地課、土木課の援助で測定設備を行ふことゝなり、經費は今度の科學審議會に計上した、四月末迄には測定設備も完了する見込みだ』

京城醫專合格者

中里正典、平居益明、三浦大作、松村秀勇、田村和久、徳岩宣明、中嶋三郎、木山治幹、松尾源二郎、山崎欣一、前田甫、治田昌明、松岡孝宜、正山明敏、小林寶、脇坂嘉昭、守安儀也、本田博明、宮坂篤榮、高村勇吉、萩原一成、大橋慶三、小林滋、菊池源二、高島英東、金光弘雄、森克彥、文井英壽、赤阪稔、高本東烈、内堀二郎、吉村鉄雄、行徳公昭、李弘、姜合錫昱、岩田富平、高見彌太郎、三浦正大、松岡男太、富夢雄、櫻井得、財前文彦、大隈浩司、夏多野昭、近藤敏貢、木原喜民、文谷明俊、國野忠、木本鍾玩、大谷智道、筧勝夫、高野滿、松山長氏、岡田訓郎、山田仁穂、若松清薫、香村吉武、松澤大雄、津田周彦、西川慎雄、田中東夫、中村晋、森崎顕夫、中村潤明、菊地賀雄、吉田忠實、佐藤七郎、小山田耕治郎、馬場一郎、新山道男、堀淵雄、白鶴勝信、松尾秀則、内田又二、永淵政臣、貞包明次、武田富男、松和夫、神子田弘文、大谷博、大原勇介、岩切重雄、山本武、住田武夫、大島道雄、金原憲紀、金宮良明、金田清甫、北本一郎、坂本剛、金原有慶、金原嘉太郎、湯世敦、久保田泰治、安藤公介、羽柴正、徳原谷根、別府道、金光隆尊、兒玉昌孝、徳安勢盛、興本永順、山本尊、井口孫伸、小川家郎、關島均、河本國二、河原司、福田誠也、吉田吉弘、植山稔、津村裕、中星平昭、櫻井克己、金本和一、松山義人、大塚昭二、國山直訓、遠藤秀一、松川宣典、李家公裕、松川茂吉、趙英爾、瀬川潤、李原晋容、黄原祐光、上田俊明、陶山淑雄、大村義雄、金本光雄、井関雄

普通江驛新設

交通局では平南線平壌驛―船橋里驛間、平壌府大橋町に新たに普通江驛を設置、廿三日から一般運輸營業を開始した

又も五ツ兒

ブ市に誕生

【リスボン廿一日同盟】ディオンヌの五ツ兒はヤンキー・ジャーナリズムに乘つて終ら世界の話題となつたが、今度はブエノスアイレス市にも五ツ兒が生れた、しかもヘンティと呼ぶブエノスアイレス市在住のアルゼンチン人、九ケ月前に誕生五人とも一九四三年六月十一日玉のやうな男兒二人、女兒三人が賑かな産聲をあげたのである

『決戰美術展』好評につき日延べ

廿六日まで

總督府美術館

ラジオ　24日

第一放送　朝▲七・〇〇國民學校放送　▲七・二〇農事放送『一心不亂の鍛錬』▲一一・四五聯場同體操▲一二・〇〇軍歌、合唱▲一二・三〇保養所の時間『短歌の味ひ方作り方』(三)、ヴアイオリン獨奏

夜▲六・〇〇少國民の時間シンフアン、寶藥『巣立つ少年兵』▲『少年兵を送る歌』▲七・〇〇時、大空と海へ行く木村、前線へ送る夕、イ浪花節口、歌謠曲他▲九・〇〇中文演り、慰問誌報

第二放送　夜　六・五〇合唱―ほろくな乾町2分に與して▲七・二〇(午)增産時報を語る、航空讀本『現地攻防用旗箋撥の話』▲八・〇〇ピアノ獨奏、放送劇『父の決意』時事解說▲九・〇〇慰問弘報、初步國語講座、朝鮮語小說『國子』本日原稿不着につき休載します

咳止めの良薬　龍角散
「手後れすると危險の例が多い故治療は急速を要します。

アマツの粉白粉
すぐおやつに市場へ出廻りましたらよい處
すで思ふ存分御滿喫下さいませ
アマツ粉白粉

立教理科專門學校
▲募集人員
地質探鑛科　〇〇名
工業數學科　〇〇名
工業理學科　〇〇名
工業經營科　〇〇名
(受驗心得要郵券貼付宛名記入封筒)
▲願書メ切　三月廿八日
▲試驗期日　四月二日
▲試驗場所　東京・大阪
東京都豊島區池袋

滿醫臺醫試驗
問題解答付合格者體驗記錄ほか…

鑛業技術員養成部生徒募集
鑛業技術員養成　修業年限一ケ年
資格　中學校卒　出願二月二十一日迄
試驗　四月十、十一日(國語、數學、物象第二類)
京城府永登浦町
朝鮮總督府鑛工局燃料選鑛研究所

半島人警察官募集
◎資格　滿廿一歲以上卅歲迄ノ半島人ニシテ大學、專門學校令ニ依ル學校卒業者
◎試驗　作文・口述・身體檢査
◎日時　昭和十九年三月二十六日午前九時
◎場所　第一次及第二次、京城府内各警察署
◎手續　履歷書、寫眞、卒業證明書、戸籍謄本等
朝鮮總督府警察官講習所

給仕募集廣告
本府給仕若干名募集す志望者は國民學校長所見及學校成績表を添へ四月十日迄に當府人事課に申込まれたし
一、應募資格　國民學校卒業者にして年齡十六歲(數へ年)以下の者
二、選衡　四月中旬とし應募者には夫々日時を通達す
三、初任給　日給四十五錢、年四回昇給し被服を貸與す
四、優遇　補助手當を支給し二年以上勤續成績良好なる者は助手に登用し給付補給の途あり
五、採用者は總て總督府給仕訓練所に入所せしめ向學の念ある者には夜間中學校に通學するを得せしむ
昭和十九年三月二十日
朝鮮總督府

株式名義書換停止公告
昭和十九年四月一日より同月十日迄株式名義書換停止仕候
昭和十九年三月二十二日
朝鮮交易株式會社

株式名義書換停止公告
本年三月二十五日ヨリ四月二十日臨時株主總會(同延會竝ニ繼續會ヲ含ム)終了ノ日迄株式名義書換、質權設定竝ニ信託表示ノ登録又ハ抹消ヲ停止致候
昭和十九年三月二十四日
東洋輕金屬株式會社

增資新株申込ニ付御留意
當會社增資新株式申込ノ儀豫テ御通知申上候通リ左記ニ依リ期日迄御失念ナク御申込被下度候
記
一、申込期日　昭和十九年三月二十五日午後四時迄
一、申込證據金　一株ニ付金十二圓五十錢也
(但シ昭和十九年四月一日第一回拂込株金ニ振替充當ノコト)
一、申込取扱所
帝國銀行本店　同京城支店　三菱銀行本店　安田銀行本店　住友銀行本店　第三銀行本店　同京城支店　帝國銀行…
東京都神田區富山町二番地
日糖興業株式會社

株主名義書換停止公告
昭和十九年四月一日より同月十日迄株式名義書換を停止す
昭和十九年三月二十二日
朝鮮原皮販賣株式會社

聖療　看護婦　産婆　補欠生徒募集
○募集人員若干名(詳細は規則書封入の上問合せのこと)
○應募資格　一部高女卒業程度以上　二部國民學校高等科卒業程度以上
昭和十九年四月十日マデ
京城府鍾路區仁寺町二四(電光⑤一、二五六番)

生徒募集
甲種　精一農業學校
第一學年三十名　第二學年若干名
入學願書四月十日迄受付
四月十三日試驗施行
用紙及規則書は四錢切手貼付封書申込まれたし

父信男儀急性盲腸炎にて大學病院に入院療養中の處養生相叶はず三月二十二日午後一時四十七分死去致候間生前中の御交誼を拜謝し此段御通知申上候
昭和十九年三月二十二日
京城府鍾路町一四四
男　永淵泰治
親戚　永淵治男
坂井清弘

弊社理事兼經理部長永淵信男儀急性盲腸炎にて大學病院に入院加療中の處三月二十二日午後一時四十七分死去致候間此段謹告仕候
追而葬儀は三月二十四日午後四時本願寺に於て佛式を以て執行致候
昭和十九年三月二十三日
京城土木合資會社

京畿道は二百五十箇所
女子青鍊所、四月六日に發足

女子青年特別錬成所は四月六日から一齊に開所するが京畿道内は二百五十ケ所で全鮮第一位を占めてゐる、これを府郡別に見ると京城府内十三ケ所仁川開城各三ケ所その他は各邑面にそれぞれ一ケ所を開設するものである 收容人員は一ケ所五十名宛で合計一萬二千五百名の多數に上り無學の彼女達に光明を與へる

京城に十三ケ所

男子の特別錬成と並んで女子青年の資質向上をはかり次代の戰力を育成する日本婦道を體得せしめるため京城府では近く府内十三ケ所に女子特別錬成所を開設するが、同錬成所に入所する女子青年は十六歳以上十七歳までの國民學校を修了せざる未婚女子で、一ケ年を錬成期間として國語を初め禮儀作法から皇國女性として必要な教育が授けられる なほこれら女子の指導に當る者は現在京城梨花、淑明兩女子専門學校で養成中であり、使用する錬成教本は目下總督府學務局編修課で編纂中である

兵器廠需要品展覽會を[illegible]廿四日から三日間に亘り朝鮮軍[illegible]、第廿三の兩部隊で實施、兵事に對する認識を深めることになった

債券は區割當分から消化せよ

第二回米英擊滅愛國債券の京城府消化目標額は三百五十萬圓であるが、この内百五十萬圓は愛國班員の消化額、二百萬圓は府内各金融機關の引受け消化額である、その消化方策は愛國班戸別の消化額を基準として行ひ、金融機關引受の方は愛國班員を除く各職域、工場事業所に對し勸誘の上消化するものであるが、往々金融機關より町會を通し愛國班員に消化させてゐる事實もあるので、京城府總力課では愛國班員は先づ區の府からの割當を消化した上、餘力を以つて金融機關引受消化に協力するやう要望してゐる

府會第二日

京城府會第二日は廿三日午後一時から續會、前日の委員長報告の件を討議しこれを一たん保留、次いで昭和十八年度一般會計歳入出豫算追加に府民館[illegible]の件を可決し、休憩ののち十九年度決戰豫算の審議に移り、千田總務部長の概括的説明ののち活潑な質疑應答あり同五時第二日目の日程を終了した この日府會議場には原田總督府監察課長並に川名書記官、京畿道三谷調整課長等臨席し、終始緊張裡に決戰豫算を審議した

望ましい親切な指導
町會の幹部に兎角の非難

防空資材の整備は焦眉の急務なので、最近府内各町會では防衛指導員の防空設備狀況を調査指導してゐるが、中には資材難で揃はぬ設備を頭から叱り付けたり、家庭防空壕の設置についても無理解な強要をなし、とかく愛國班員の非難を買ってゐるが、この種の行事については各家庭の實情に應じ、規則一點張りは避け、親切な指導を行ふやう府防衛課では各町會に要望してゐる

東大門署 防衛訓練

東大門署では各町會一齊に町防衛團に防衛部員、町防衛指導員で防衛指導班を編成し、廿一日から四月七日まで東大門支部は稻田班長、東大門警察管内の鍾路支部は[illegible]班長の指揮のもとに町別に防衛訓練を行ひ、大火、消防、救護、避難、待避などに重點をおいて訓練を行ふとともに設備資材の點檢整備を行ひ、大詔奉戴日の八日を期して東大門署管内の綜合訓練に臨むことになった

非常に備へ
血液型を檢査

府内各警察署、警防團に消防署では城大醫學部の助手部に上級學生を迎へて廿二日から廿五日まで一齊に職員の血液型檢査を行って登錄し空襲を受けたとき負傷者を職員のうち同型血液の者同志で輸血[illegible]

井戸水を檢査

京城府では空襲に備へ府内數百ケ所に防火用井戸を掘拔き多數設置したが、これは單に防火用のみならず非常時における飲料水として重要な使命を持つ點に鑑み京城府衛生課では、これが防火用井戸の水質檢査を全面的に行ひ、一朝有事に備へることゝなった、今回の檢査は井水數が多く、また短期間に行ふため府衛生試驗室、京城藥專を初めその他の官公私立の試驗室を總動員して行ふが、これに對して先に結成した京城府醫學專門學校の挺身隊が全面的協力するため京城醫專生徒二百名も勤勞報國として井戸水の採取分析を行ふ なほ飲料水として井戸水の條件は消毒物、病原細菌を混入しない、濁度色がよく、有機物を含有しないものでなければならぬが京城においては良質水が少く、水による傳染病の流行や保健衛生上の影響より良質飲料水確保に萬全を期することゝなりましたので檢査期日は廿二日から町會を通じ井戸を有する愛國班に周知する

姙婦に祝の米

【仁川】明日の東亞を背負って立つ第二世國民を健やかに育成せしめるため府では廿日から府内全般に亘り六月以上の姙婦に一ケ月白米二升宛を特配してゐる これが申請手續きは各町會事務所に配布してある『姙産婦特配申請書』を貰ひ受け所定の事項を記入(右何ケ月以上の姙婦たること)の上醫師又は産婆の證明印並に愛國班長、町會長の檢印を受けて府厚生課又は區役所に提出すればその五ケ月分の米を交付する

郵便局員の奉仕

【仁川】郵便局では十八日から庶務、電報、電信電話、保險の五課を五班に分ち輪番制により勤務時間前三十分間を局内は勿論のこと附近道路の清掃作業を行ってゐるが、お蔭で埠頭周辺の稅關荷役場へ通ずる正面道路の有名な生廢棄を一掃した

百七十五萬圓增
京畿道の戸別稅設定

京畿道財務部理財課調査による十八年度の戸別稅の額は設定戸數五十萬二千戸で三百八十二萬圓之を前年度の四十六萬戸二百七萬圓に比べると設定戸數が五萬二千戸で稅額は百七十五萬圓の何れも飛躍的增加を示してゐる――勤務所得の向上を物語ってゐる 因に一戸當りの平均加率は六圓で、前年度の四圓四十八錢に比べ約一圓五十二錢の增となってゐる

增林六十五萬石
近く原木業者に責任量を割當

京畿道山林課では十九年度の增林目標を達成するため廿七日午前九時より第一會議室に道内原木生産業者を集め協議會を行ふ、十九年度の增林計畫は六十五萬石で之れを前年度に比し約八割の增強でこれが確保には幾多の困難が豫想されるが、戰局の進捗に伴って需要は飛躍的に增大してゐるので原木業者の生産目標は前年度の生産實績と明年度の生産實績を勘案して割當てるが生産責任量を完遂し得ない業者に對しては原木增林を中止させる方針である

薪木炭を增産
江華郡で各面に割當

【江華】郡では十九年度の薪炭不足の生産については逞年の增伐と森林の分散、奥地移行等に鑑み近くの道から割當を受け[illegible]べく左の如く各面に割當てた(上は薪炭、下は木炭)

▲江華面五〇〇棚(一〇〇俵)▲佛恩面一、〇〇〇(五〇〇)▲吉祥面六〇〇(三、〇〇〇)▲良道面二、〇〇〇(一、〇〇〇)▲内可面九〇〇(八〇〇)▲河帖面一、〇〇〇(五〇〇)▲兩寺面三〇〇(一〇〇)▲松海一、三〇〇▲喬桐面六五〇(一、〇〇〇)▲三山面四〇〇(五〇〇)▲西島面三〇〇計一、八五〇棚(一三、〇〇〇俵)

仁川署射擊會

【仁川】警察署では警官の士氣を鼓舞し、警備に即應せしむるため、廿五日午前九時から富銀町射擊場で署員の射擊大會を開く

反當りの收量を增加
棉の增産に耕地は擴張せず

綿花は益々增産を圖らねばならぬが濫りに新作面積を擴張すれば食糧增産に支障を來す恐れがあるので道では原則として作付面積を擴張せず、十九年度も前年度と同樣三萬三千町步と決定、その代りに反當り收穫を引上げることにしてゐるが、これがため先づ技術陣を動員して農民の栽培技術の向上を圖る計畫を樹てゝゐる

脂粉捨てゝ增産へ
工場へ急ぐ妓生たち

【仁川】事變直後と同時に過去の生活面から百八十度の轉換をなし家庭へ職域へ工場へと脱皮した"私らの力の及ぶ限りの御奉公を"と決戰を勝拔く國策に燃えて總蹶起してゐる仁川券番妓生廿五名の中十三名は家庭の人となり數名は[illegible]へと進み出で國策增産に、中には雄々しくも朴月庭、李錦仙さん外二名は脚底に沁みた脂粉を拂ひ清め晝夜を分たず奮戰する生産陣に挺身する

軍隊は愛の世界
見たぞわが子わが夫の兵營生活

【開城】徵兵制の實施に際し半島壯丁の父兄姉妹妻達に軍隊生活の實態を把握させ同時に皇軍の眞姿を認識させようと國民總力朝鮮聯盟主催の壯丁家庭の兵營參觀に開城からは十四日北本町松方總代と學兵の妻高際婦子さんが參加、初めて見る陸軍兵營の世界にこれまで抱いてゐた不安の念をすっかり落して歸って來たが、以下はその兵營參觀感想である

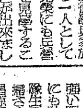

松方總代談 私は出身學徒兵族の一人として光榮にも兵營を見學することが出來ました、參觀する前までは軍隊生活とは至極難しいものとばかり思ってゐましたが百聞は一見に如かずで實地に見學して全く自分の考へが杞憂に過ぎなかったことを悟りました、道廳からの引率員と兵營内の係員の親切な案内で兵營内を隈なく見學しましたが酒保の設備と保溫裝置は想像以上に心地よく炊事場は綺麗なと我々の想像以上で修理工場も總て分業的で規則正しいものでありました、學兵さん達と一緒に取った晝飯がありましたが僅か二ケ月ばかりの間にすっかり立派な兵隊さんになり頼もしく心強い限りでした、これから町内にも私の感激の氣持を傳へて軍隊生活に對する一般の誤解を一掃させる心算です

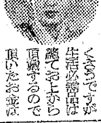

高際婦子さん談 うちの人が入營をしてもう二個月になります、今回軍隊生活を實際に見て認識を新たにしました、部隊長の案内で銃劍術操作、被服、重輛工場、内務班、醫務室、入浴場、炊事場まで仔細に見學出來ましたが、先づ兵隊が良く清潔で安心しました、炊事場には營養價の多い食料品が豐富にあり、肉類生魚なども目につきました、これなら決して食物から病氣になるやうなことはないと思ひます、一寸した病氣でも直ぐ軍醫殿が注意して診斷をして治療してくれるさうです、軍隊では一日三十錢づつお金を戴くさうですが生活必需品は總てお上から頂戴するので頂いたお金はその儘貯金をするさうです、兵隊こそ部隊長から二兵卒に至るまで強く心で結ばれた家庭だと思ひます、嚴めしい中にも慈愛が流れ全く理想的な一つの家庭だと思ひます、私達の家庭の中でこんなに完全無缺な家庭が何處にまたとありませうか、どの家庭でこのやうな正しい躾をし何處の學校でこんなにもきちんとしてゐる所がありませうか、可愛い子には旅をさせろといひますが息子が可愛ければ軍隊生活をさせることです

不正自動車を取締る

【仁川】府内における自動車ハイヤー業者は現在の仁川交通會社一本に統合した後、統合會社の本旨に徹せず、使命を逸脱して會社、工場その他重要機關から運行依頼があっても「只今車輛が故障してゐる」「ガソリンが切れました」などと婉曲に拒否し乍ら口實をもって斷り法定賃金以上を收得出來る方面のみに動いてゐる傾向が濃厚であるので仁川警察署では目下嚴重に内査を進めており斯樣な行爲は生産戰に及ぼす隘路であるといふ見地から斷乎鐵槌を下す方針である

增産實踐員錬成會

【江華】農業增産實踐員を徹底に訓練しその實踐に依って增産を期すべく郡農會では十八日より六日間[illegible]で錬成會を開き、江華、仙源、松海、兩寺、河帖、喬桐、三山、西島の各部落における農業實踐員五十名參集して[illegible]

甘藷の增産
ヨイ子等を動員

【開城】郡下の國民學校の兒童に甘藷その他栽培技術を十分體得せしめ自家栽培甘藷の耕作改善に努力させるべく開城郡では今年から甘藷增産に"ヨイ子"等を動員、空閑地を利用し一校宛一段步の甘藷苗床を郡内廿五ケ國民學校に設け[illegible]廿七日より吉祥國民學校で開催する

譽れの富川郡
麥增産競勵會に一等當選

【仁川】京畿道農會主催十八年度麥增産競勵會は富川郡が一等に當選し、個人成績において[illegible]が一等に當選、[illegible]等の譽れを獲得した

叺增産に凱歌
江華郡目標突破

【江華】郡當局の叺製作目標は本年度[illegible]去る三月の年度末までにはこれを完納すべく必死の努力を續けてゐたが、廿日には見事に目標數を突破して[illegible]

增産警察班
陣容を固む

【仁川】警察署では[illegible]

"物"の適正配給へ一路驀進
企業整備に本腰
府廳内に課を新設、活動開始

生必物資の全面的統制を實施し、銃後府民生活の安定を期す京城府では十九年度事業として、近く府廳内に臨時企業整備課を設置し營業者の全面的整備に乘り出すことゝなった 内容は課長を專任とし課員は各課より四十名を兼任せしめ、現在の府調査案が主體となって活潑な活動を開始するが、おそくとも本年秋までには小賣商の整備を目指すものである

下宿人にも配給品

内地人向綿布が近く配給になる、これは家族數に應じて配給されるもので、下宿人に對しても、その世帶主の一員として所定の數量は配給されるものである、從來とかく下宿人には燃料及び生活必需物資たるタオル、石鹸などの配給がないと非難があるもしてゐるが京城府經濟課では、これら下宿人にもその屬する世帶の一員として配給を行ってゐるものであり、會配給の菓子、果物類でも下宿人の分も含められてゐる以上、營業、素人下宿を問はず配給物資は下宿人にも公平に分配する樣一般下宿營業者の自覺を促してゐる なほ先に統制された練炭も第一回分が近く愛國班に配給される

登錄店は替へられる
砂糖通帳制が生む問題の數々

通帳制によるお砂糖の登錄も去る廿日を以って一應締切ったが十四日から一週間に亘る登錄期間中砂糖販賣小賣業者の登錄獲得の不正運動は盲點に忍し、登錄せねば他の生必物資は賣ってやらぬと消費者を脅迫した業者、町會、組長などと通謀して愛國班員まで購入票が行き渡らず一轄登錄をさせた業者、甚しきは戸別に登錄を勸誘して歩いた小賣商など數知れず、如何にこれら小賣商が過去において消費者をいぢめ信用を喪失してゐたかを物語り、自から之を暴露してゐる醜い行動は正に唾棄すべきものである 京城府經濟課としてはこれら登錄獲得を豫防する意味で一應は從來の買付店に登錄をなす樣慫慂したが、之すら守らない不道德な業者に登錄した消費者は四月以後はいつでも好きな店に登錄替へを行っても良いことになってをり、悪德小賣商の絶滅を期し、今後は消費者の登錄制を生必物資に全面的に採り入れる筈である

班員を無視する班長

砂糖の横流れを防止し一般府民に公平な配給を行はうと今般登錄制を實施、廿日限りでそれぞれ好きな店に登錄したのであるが一部の不正業者が顧客を獲得しようと暗躍した形跡があり、殊に永登浦區の某町會管内では組長、愛國班長などが班員の意向も聽かず勝手に取纏めて指定した商店に登錄した事實が多く非難の的となってゐるが、その行きがかりは何處に生じたか? 京城府と警察署に訊いて見よう……

◇松本主任(京城府經濟課) 各町會の方にも嚴重指示したので、すがゝる面白からぬことがあるとは心外だ、これは確かに組長、班長などの越權行爲である 各町會を通して實情を調べ善處したいと思ふ、なほ今からでも好きな店に變更しても構はない

◇有馬經濟主任 そんな不都合な組長、班長がゐれば許して置けぬ、業者と結託してやったことが判れば處罰する、實情調査の上、善後策を講究するつもりだ

菓子業者を整理

子を持つ親の惱みの種となってゐる菓子が近く統制される、菓子小賣業者に菓子製造業者の企業整備は着々進捗中であるが、京城菓子工業組合(組合員三百五十名)でも數回に亘り委員會を開催しこれが對策を練ってゐる、同組合は五六の製造工場を除いては大半の業者が自家營業形態であるため、とかくその製品は高價、粗惡になり易いので、原料たる砂糖の配給狀況と睨み合せて近く業者を整備する一方、京城府としても統制配給を行ふ豫定である それに當該菓子たるやうかん類菓子の製造は出來る限り制限をなし、大衆的菓子を多量に製造して子供のある家庭へ何らかの方法で配給を行はんとするものである

り、營養價を加味したボーロ類を[illegible]

赤ちゃんの登錄

次代の戰力たる乳幼兒に萬遺憾なき營養の確保を期し、京城府では近く乳幼兒の登錄を實施し、[illegible]無料で乳幼兒健康相談所に保健相談を受けさせる外、生活必需物資その他の特別配給を實施する

救世團の獻金

朝鮮救世團協會員一同の醵金一百五十圓を坂本重次氏が代表となって廿三日[illegible]に國防獻金として寄託した ▲百五十圓・本町五ノ四三・福田寧助ほか五名

割增金を獻金

京城府龍山區青葉町二ノ七一第四組長山本安吉氏は第二回割增金付定期預金の抽籤で一等當籤したので、それに債券百五十枚、古錢五十九枚、外貨十七枚を添へ[illegible]を國防獻金として廿三日本社へ寄託した

武官府への獻金

廿三日海軍武官府に左の獻金が寄せられた 主なる獻金の花束

【國防】三百圓・清和女塾第十回卒業生一同▲二百圓・竹添町、紫苑女塾第四回卒業生一同▲五百圓・漢江通二ノ一四〇、三清▲七百四十四圓・三和券番▲三百圓・本町一ノ三〇、城台二六【恤兵】千圓・江原道[illegible]

水砧鍊成句會

水砧短歌會主催のもとに廿六日正午より南山[illegible]を擧行する、締切午後三時半、[illegible]會費金十錢

適齡者の家族が軍隊生活を知る

國民總力京城府聯盟では府内の徵兵適齡者[illegible]

戰時家庭

今まで感染してゐなかった健康者が、他より結核菌の侵入をうけて、各身體中に入り込みますと、そこに感染といふことになります、[illegible]子供のツベルクリン反應[illegible]

結核と豫防
季節變りに心せよ

[illegible]そこで冬より春にかけて、いろいろ病氣が發生しますが、[illegible]

砂…糖

ある區役所の出來事である『僕は戸別稅は廿二等ですが、ほんの僅かなことで砂糖の配給が大分違ひますから購入票を廿三等に訂正して頂けませんか』と申し出た男があった、[illegible]

呉汁

よくあたたまる

◇材料 大豆、大根(人參、芋)味噌、煮出汁又は煮干 ◇作り方 大根は銀杏の薄切りにしておき、大豆は前夜から水に浸して充分やはらかくしておく、[illegible]を入れ大根を煮込み、軟かく煮えたら大豆を入れて味噌を溶かしこみ沸騰するまで火にかける(榮養研究所)

家庭問答

問 私は今年の初めに京城府内へ轉入してまだ京城府へ戸別稅を納めたことがないので、砂糖の購入票の交付を受けず困ってゐますが、手續の方法を教へて下さいませんでせうか(新水町・岡生)

答 所定の申請書に必要な事項を記入してから前住所で納めた戸別稅の受取證又は納付證明書を添へて所管町會を經由して區役所へ提出すればよい(西大門區役所・池田經濟係主任)

學童の給食
當分はパン

四月一日から實施される國民學校兒童への[illegible]の學校給食は、炊飯場設備等の點から早急に實施されず、京城府としては炊飯設備の無い大多數の學校に對しては當分の間パン食給與を行ふことゝなった

中央大學設立
中央工業專門學校
機械科 一〇〇名 航空機科 一〇〇名
◎試驗科目 數學、國史、理科物象
◎試驗期日 三月三十一日
◎願書受付 三月二十八日迄
東京・神田・駿河臺 中央大學

マクノール錠で虫を下しませう 大和藥品株式會社

京日案内 料金(前金) 一件一回 [illegible]

女子事務員採用 交換手 齊藤合名會社 酒井市郎商店 賣住宅 男給仕至急採用 東光製絲會社 タイピスト採用 電氣冷藏庫 東拓支社庶務課 賣工場 田中廉平 タイピスト採用 男女外務員採用 採用 電本一〇八七 タイピスト採用 朝鮮亞鉛鑛業 女子事務員採用 京畿自動車 自轉車職工募集 京城自動車 女子事務員募集 高級事務室 電東⑤五五三番 賄婦女中採用 守衛募集 ピアノオルガン

抜打 借家 建物 産見 女店 貸家 看護婦 用達 女子 賣家 寫眞 幌馬車 醫師 女中 子供 賄方 賣家 柿シブ製法傳授 社員 乘用 賣家 賣住宅 求道 女子 食品加工事業 求賣家 運動 工場 交換 給仕 電話交換手採用 女子事務員 三井物産

桃花劇場 廿二日より二十五日まで 松竹映畫 をぢさん 法隆寺 日本ニュース
和信映畫館 朝鮮時報 鐵道信號 砂利物語 幸福の母
新富座 笑慰團
城南劇場 愛馬譜 劍風練兵館 日本ニュース
東洋劇場 朝鮮樂劇團
浪花館 あなたの力 おばあさん 日本ニュース
大陸劇場 お馬は七十七萬石 勝ち拔く爲に 日本ニュース
第一劇場 第一樂劇隊公演 『ばらと旗』(全9景)『南國の花束』
京日文化劇場 空の教室 日本ニュース
中央劇場 お馬は七十七萬石 勝ち拔くために 日本ニュース 朝鮮時報
城寶 お馬は七十七萬石 勝ち拔く爲に 日本ニュース 朝鮮時報
京劇 お馬は七十七萬石 勝ち拔く爲に 日本ニュース
喜樂館 あなたの力 おばあさん 日本ニュース
若劇 お馬は七十七萬石 日本ニュース
明治座 二十二日より二十五日まで
朝日座 歌謠爆笑萬歲 浪曲 ナンセンス

空荷馬車多數あり御利用の方は
日本生命裏 皮膚泌尿性病科 醫學博士 渡邊晋 電本894
運搬 一般貨物 引越荷造 德山運搬組
旭鎮 醫學博士 鄭産婦人科 京城長橋町一六一 電本2281(婦二ハイチ)
決算、清算、會社設立 大藏大臣認可、計理士 京城計理事務所
朝日性病科
紙屑 古文書 牛島紙源
毛深
耳鼻咽喉科 醫學博士 韓基澤 京城公平町三六 電光671
漢陽医院 醫學博士 李鎬臨 耳鼻咽喉
安田産婦人科 醫學博士 安田寶 京城旭町二(三越東側ビル) 電話本局②四六五五番

吹にパラコニン液
毛をはやす新療法 森下みや子
大阪行 大同製鋼工場工員募集 一、資格 一、學歷 一、書類 一、銓衡 三月二十七日午前九時より 一、待遇 京城職業紹介所
徵兵制實施記念週間 朝鮮軍報道部後援 朝鮮軍報道部推薦

第一樂劇隊 3月 24·25·26·27 28日(5日間) 歌劇 ばらと旗(全9景) 音樂 歌謠集 南國の花束(全12景) 白蘭兒 新加入 日曜祭日3回 晝夜2回 第一劇場

京城商工實務學校生徒募集
大新農業專修學校 生徒募集